BIBLIOTECA SAN MARTIN
R.E.DE SAN MARTN 1843
CIUDAD
DEP 2

LOS ANDES

CATORCE PAGINAS
Precio del Ejemplar $ 30,00

Año XCIV | Registro Nacional de la Propiedad Intelectual Año 1976: Nº 1.317.361 | MENDOZA — Sábado 7 de Agosto de 1976 | Publicación adherida al Instituto Verificador de Circulaciones | Núm. 31.358

Importante crédito se obtuvo del FMI

Es por U$S 297.400.000, el préstamo contingente más alto otorgado a un país de Latinoamérica

BUENOS AIRES, 6 (NA). — El Ministerio de Economía dio a conocer hoy la decisión del Fondo Monetario Internacional de otorgar a nuestro país un crédito contingente de 297.400.000 millones de dólares mediante la autorización de compras de moneda por total de 260 millones de Derechos Especiales de Giro (DEG) en los próximos doce meses.

Este es el crédito más amplio otorgado desde la creación del FMI por esta institución a un país latinoamericano y duplica, practicamente el mayor préstamo otorgado hasta el momento a cualquier otro país de la region.

El comunicado del FMI dado a publicidad hoy por el Ministerio de Economía señala que "dicho acuerdo se celebra en apoyo del programa financiero adoptado por el gobierno en abril de 1976".

"La economía argentina —señala el comunicado del FMI— está atravesando por un periodo difícil. En los doce meses finalizados en marzo de 1976 el costo de la vida se elevó casi en un 600 por ciento y los precios mayoristas en aproximadamente un 800 por ciento. El déficit de la balanza de pagos fue de más de 700 millones de dólares, el déficit presupuestario equivalió al 13 % del producto bruto interno y la actividad económica declinó entre un 5 y un 10 %".

El comunicado del Fondo se refiere luego a los objetivos del plan económico puesto en marcha luego del 24 de marzo último por el cual el gobierno militar y los principales logros obtenidos desde entonces destacándose que "las reservas externas de libre disponibilidad del Banco Central que eran inferiores a diez millones de dólares en la tercera semana de marzo, se elevaron a más de 500 millones a fines de junio".

"La cuota de la República Argentina en el fondo equivalente a 440 millones de Derechos Especiales de Giro y si se comprase el monto total del presente acuerdo, las tenencias del fondo en pesos argentinos en concepto de compras al organismo sujetas a requisito de recompra equivaldrían a 693 millones de DEG", finaliza el comunicado del FMI.

La noticia del otorgamiento de este crédito contingente, conocido también como "Stand-Bay" fue recibido con inocultable alegría en el Ministerio de Economía ya que se entiende que además del valor financiero intrínseco que encierra, significa la concesión de la tan esperada "luz verde" de este organismo que permitirá ahora la rápida concreción de las negociaciones iniciadas ante diversas entidades bancarias privadas de Estados Unidos, Canadá y Europa.

Como se recordará, el ministro de Economía de nuestro país, José Alfredo Martínez de Hoz realizó recientemente extensas giras por esas regiones gestionando ayuda financiera por un monto global de 1.000 millones de dólares que permitan reestructurar la deuda externa argentina, especialmente en sus vencimientos más inmediatos.

El crédito obtenido en el Fondo Monetario corresponde al primero y al segundo tramo de las asignaciones a nuestro país con las características de "stand bay" y su percepción se efectivizará a lo largo de los próximos doce meses a medida que se vayan cumpliendo los compromisos de orden financiero propuestos por la conducción económica argentina.

La decisión del Fondo Monetario fue celebrada hoy como un verdadero éxito del actual equipo económico y se considera que su publicidad tendrá una decisiva importancia en las gestiones que próximamente realizará el doctor Martínez de Hoz en las Filipinas y Japón ante entidades oficiales y privadas del mundo de las finanzas del extremo Oriente.

Acto en el que asumió sus funciones el nuevo rector de la Universidad de Buenos Aires, ingeniero Alberto Costantini (derecha). A la izquierda, el ministro Bruera, y en el centro, el delegado interventor en la Universidad, capitán de navío Edmundo Said. (Radiofoto de NA)

Costantini reclamó una universidad democrática

Pidió apoyo en "esta avanzada de recuperación"

BUENOS AIRES, 6 (NA). — "Invitamos a todos los espíritus del país a prestar su esfuerzo en esta avanzada de recuperación de la universidad argentina, para la noble empresa política de la democracia y de la conquista de la libertad", dijo el ingeniero Alberto R. Costantini al asumir las funciones de rector de la Universidad Nacional de Buenos Aires, anticipando que durante su gestión se respetarán los valores de la autonomía y de la libertad de cátedra para elevar el nivel académico.

Puntualizó Costantini que "el cumplimiento de la relación docente-alumno, en sus niveles máximos admisibles deberá ser rígidamente respetada". "Se establecerá un examen de ingreso —adelantó— que permita la incorporación de los alumnos que posean una preparación adecuada a las distintas carreras, para lograr el mejor nivel académico".

Después de señalar la trayectoria de la universidad argentina, Costantini dijo que "existe la impresión generalizada de que se ha producido una suerte de pérdida en la conciencia de sus propios fines, creando así una situación de dolorosa incertidumbre sobre el futuro", y aseguró que se trabajará para "alcanzar una restauración progresiva de la dignidad, la seriedad y el nivel del quehacer académico".

Acto seguido, Costantini fijó la filosofía de la gestión, la universitaria diciendo que "será centro de nuestra preocupación, la ubicación del hombre, dentro del contexto humanista" y que "por eso comenzaremos por reafirmar la reflexión sobre este protagonista, para establecer las bases de nuestra política universitaria".

Aseguró, que "se estimulará la investigación y la postulación de las grandes ideas; este también es el camino para reconstruir vigorosamente nuestra democracia y contemplará las realidades culturales, sociales, científicas, profesionales y formativas".

Costantini fue puesto en el cargo por el ministro de Cultura y Educación, Ricardo Pedro Bruera, quien agradeció la cooperación prestada desde el 24 de marzo último, por el equipo militar y exaltó la trayectoria académica y profesional del rector.

Asistieron al acto importantes autoridades educativas, el cuerpo de decanos que acompañará a Costantini en su gestión, y una delegación militar en la que pudo ser observado el general Carlos Mujica.

La presencia del doctor Federico Leloir —premio Nobel de química— fue advertida por la mayoría de los asistentes al acto que, de inmediato, le presentaron sus saludos.

Martínez de Hoz abogó por un programa coordinado en carnes

En la clausura del congreso mundial de la materia dijo que ese plan debería cumplirse entre países importadores y exportadores

BUENOS AIRES, 6 (NA). — El ministro de Economía, José Alfredo Martínez de Hoz, dijo hoy, al cerrar la serie de discursos con que se puso fin a las deliberaciones del Congreso Mundial de Carnes, que "el exceso de la aplicación de políticas proteccionistas y restrictivas al comercio mundial de carnes, se ha constituido no sólo en un impulso al desarrollo de producciones artificialmente caras o costosas, sino que vulneran las posibilidades de desarrollo de la producción en aquellos otros países o regiones donde podría expandirse a costo más razonable".

Se pronunció, en consecuencia, por "una adecuada coordinación a largo plazo de las políticas de producción internas entre países importadores y exportadores, que permitiría llevar a cabo un programa de estabilización del ciclo productivo por todos deseado, y con mucho menores costos, tanto para productores como para consumidores".

Respecto de los altibajos en la producción ganadera argentina, indicó que en muchos casos han sido influidos por desequilibrios internos de los países importadores, por lo cual la estabilización de nuestro propio ciclo productivo, se encuentra íntimamente vinculada a la de nuestros grandes mercados.

Martínez de Hoz destacó también que mientras en algunas regiones del mundo "la persona media consume 180 kilogramos de granos por año", en países como los Estados Unidos "se requiere aproximadamente una tonelada de granos por año para alimentar al ganado vacuno y satisfacer la demanda promedio de carnes per cápita".

Anunció, asimismo, que las medidas puestas en práctica permitirán duplicar en nuestro país el tonelaje de pesca anual y que las metas en esta materia, son llegar a la captura de un millón de toneladas de peces y exportaciones superiores a los 150 millones de dólares anuales.

Durante la última jornada de deliberaciones del Congreso que se inauguraron el martes pasado con un discurso del Presidente de la Nación, teniente general Jorge Rafael Videla, los congresales escucharon las conclusiones a que llegaron los cinco paneles de trabajo, que analizaron distintos temas relacionados con la producción, industrialización y comercialización de la carne.

El acto de clausura que se realizó como toda la reunión en el teatro municipal General San Martín, comenzó a las 17, con la llegada al recinto del ministro de Economía.

Luego se hizo entrega del premio la Targa de Plata, que correspondió al delegado argentino Alberto de las Carreras y del Bucranio de Oro, que le fue entregado al presidente de la Confederación de Mataderos Italianos, Elio Ragno.

Ambas recompensas son otorgadas por la Oficina Permanente Internacional de la Carne (OPIC), entidad que procedió en esta oportunidad a designar su nuevo presidente, cargo que ejercerá el delegado italiano mencionado, en remplazo de William Berry de los Estados Unidos.

La serie de discursos finales fue iniciada por el secretario del comité organizador Luis Bameule y luego habló en nombre de las delegaciones extranjeras José Luis Paramoreira, quien solicitó un voto de aplauso para la Argentina y para los organizadores del congreso.

El ministro de Economía, doctor José Alfredo Martínez de Hoz, habla en la reunión de clausura del Congreso Mundial de Carnes, realizado ayer en el complejo cultural "San Martín", de la Capital Federal. (Radiofoto de NA)

Se coincidió en la necesidad de incrementar la producción

Dieron a conocer las conclusiones de los temas tratados

BUENOS AIRES, 6 (NA). — Los coordinadores de los cinco paneles de trabajo en que fue dividido el Congreso Mundial de Carnes realizado en esta ciudad dieron a conocer las conclusiones a que llegaron los grupos que deliberaron sobre distintos temas.

El coordinador del panel número uno, producción, Alejandro Estrada, señaló que los conceptos coincidentes han sido el aprovechamiento racional de la superficie terrestre en condiciones de ser explotada, y, fundamentalmente, que la ganadería vacuna debe destinarse a aquellas superficies no cultivables, es decir, aprovechar los pastos naturales.

'Los vacunos, por su característica fisiológica de ser rumiantes, consiguen convertir los pastos en proteínas digestibles para el ser humano —dijo— y esta es una característica que no tienen otras especies".

"Dado que las dos terceras partes de la superficie terrestre no son cultivables, vale decir, arables, —explicó— pero pueden ser en parte aprovechables por la ganadería vacuna por medio del consumo de sus pastos naturales, se ha concluido en que se ve como interesante utilizar esas superficies que, de otra manera estarían desaprovechadas, para producir alimentos".

Señaló que también se ha tratado en el transcurso de las deliberaciones el carácter cíclico de crecimiento de la ganadería vacuna "y sobre todo, las grandes modificaciones de precios y cantidades que hay en el mercado. A este respecto, se ha recomendado buscar acuerdos entre los pocos países exportadores y las pocas áreas importadoras, para evitar, lo cual parece difícil, o disminuir, por lo menos, las fluctuaciones de mayor significación".

Otro aspecto importante que se destaco en las sesiones, dijo Estrada, en que la exportación de carnes vacunas fue afectada por la política petrolera, en forma directa e indirecta. "En forma directa —manifestó— a través de una elevación de costos que afectó también a la agricultura, e indirecta, por la escasez de divisas dedicadas a la compra de los hidrocarburos que duplicará sus precios".

Aumentar la producción

En el panel de "Industrialización y tecnología" actuó como coordinador Enrique Canesa, quien comenzó por puntualizar que "la producción de carnes rojas es un factor fundamental en la provisión de proteínas para el mundo", pero 'existen, además, coadyuvantes para lograr un nivel proteico que satisfaga las necesidades de un mundo hambriento, como es la provisión de proteínas vegetales", "aunque es evidente la preferencia por las primeras".

Por ello se hace necesario aumentar la producción de carnes rojas y para lograr tal objetivo, "la tecnología ha desarrollado un sinnúmero de medios, ya sea en la provisión directa del producto o en el paso posterior de su industrialización, que ha provocado un aumento sustancial para contribuir a la satisfacción de las necesidades del mundo en esta materia".

Coordinó el panel tres del congreso Juan Thomas, quien subrayó que en materia de "comercialización" se podía señalar dos aspectos de los tratados como los más importantes. "Uno es que se ha puesto de manifiesto, en el tema de los márgenes de comercialización que el sistema argentino no es tan deficiente como normalmente se considera, ya que los márgenes son prácticamente idénticos a los de los Estados Unidos, por lo que la conclusión tiende a desmitificar este punto que es tan controvertido en-

(Pasa a la Pág. 2, Col. 5ª)

Fue analizado el aprovechamiento del río Colorado

BUENOS AIRES, 6 (NA). — Aspectos vinculados con el aprovechamiento integral de las aguas del río Colorado, fueron analizados hoy en una reunión que se realizó en el salón de los escudos del Ministerio del Interior, con la presidencia del director general de Provincias, teniente coronel Alfredo Fontaine Navarro y en la que participaron los integrantes del cuerpo de asesores de ese departamento de Estado.

Según se informó posteriormente, se considera "la consecuente evolución de los legítimos intereses de las provincias sobre las que ese cauce tiene influencia: La Pampa, Río Negro, Buenos Aires, Neuquén y Mendoza.

Según pudo saberse en fuentes responsables, se considero, esencialmente, la convocatoria para fecha próxima de la sexta reunión de gobernadores ribereños para concretar el acuerdo final sobre el programa único para el aprovechamiento y distribución de los caudales del río Colorado en la cuenca.

Hubo víctimas en un nuevo ataque a heridos del Líbano

Fue tiroteado un convoy de vehículos de la Cruz Roja

BEIRUT, 6 (UPI).— Un convoy motorizado de la Cruz Roja Internacional que evacuaba a los heridos del asediado campamento palestino de Tal Zaatar, fue atacado hoy por francotiradores, resultando herido uno de los choferes suizos y dos de los evacuados.

La evacuación quedó inconclusa, pero logró rescatar del estrecho cerco a 74 heridos, en su mayoría mujeres y niños, cuando el convoy de tres camiones, dos ambulancias y dos camionetas pasó a toda velocidad por entre la cortina de proyectiles.

"No sé quién nos estaba disparando", declaró el jefe de la misión de la Cruz Roja, Jean Hoefliger y agregó: "quien quiera que sea, es un miserable y un mal nacido".

Hoefliger dijo que aún no había decidido cancelar una nueva evacuación de heridos planeada para mañana, pero al parecer así tendrá que hacerlo.

Mientras tanto, un alto al fuego que entró en vigencia el miércoles sigue siendo groseramente violado en los suburbios de Beirut, con lo que se atrasó la distribución de las tropas supervisoras de paz de la Liga Arabe, que debían comenzar ayer a ocupar "puntos críticos" en todo el país.

Hasta el momento no hay indicios de cuándo tomarán sus posiciones, pero un mediador de la Liga dijo que como paso previo la tregua tendrá que ser consiladada. "No podemos seguir así, o hay un alto al fuego completo o nada", declaró el mediador de la Liga, Hassan Sabry El-Kholy.

Fuerzas derechistas capturaron el suburbio nordeste de Nabaa, que como Tal Zaatar es un bastión izquierdista en medio del sector cristiano de la ciudad. Nabaa cayó después de un asedio de un mes que culminó en un sangriento asalto respaldado por tanques durante la noche. Los izquierdistas admitieron su derrota.

Después que el personal de la Cruz Roja se retiró de Tal Zaatar, volvió a estallar alrededor del campamento una intensa actividad bélica.

El ataque contra el convoy se produjo luego de una jornada de frustaciones y momentos de gran tensión para la Cruz Roja, que realizaba su tercera operación para evacuar unos 4.000 heridos.

La evacuación fue negociada por Kholy después de cuatro semanas de arduas discusiones. Con los 74 que fueron evacuados hoy, el número que ha salido del asediado campamento se elevó a 408.

En la cancha de fútbol adyacente al campamento estalló una gran algarabía cuando centenares de personas desesperadas por salir corrieron a encontrar los dos primeros vehículos de la Cruz Roja y una ambulancia, que llegaron con una hora de atraso debido al cañoneo que caía cerca de la cancha.

Finalmente la evacuación comenzó a 12.20 P.M., pero la Cruz Roja decidió restringirla usando sólo dos de sus siete camiones. Los camiones llegaron hasta la mitad de la cancha, a unos 100 metros del campamento a fin de evitar la multitud anhelante, exponiéndose en un área abierta y sin protección alguna.

Los primeros disparos retumbaron en la cancha a las 12.45 P.M., en momentos en que dos enfermeros transportaban en camilla a uno de los heridos. Los enfermeros se encuclillaron y siguieron transportando al herido a la carrera hasta llegar a los camiones.

Se ignora el punto preciso de donde procedían los disparos, pero hay indicios de que hayan provenido del sector residencial ahora semibombardeado de Ras Dikwaneh, al nordeste del campamento donde están atrincheradas tanto fuerzas palestinas como cristianas.

La enfermera sueca Eva Stahl, que perdió un brazo a raíz del estallido de una granada en un atentado en el que falleció su marido palestino en el campo de refugiados de Tal Zaatar, aparece en su lecho en el Hospital de la Cruz Roja Palestina, en Beirut. Un grupo armado disparó sobre un convoy que evacuaba heridos desde Tal Zaatar, haciendo blanco en el conductor suizo del vehículo y en dos de los heridos que viajaban en el interior. (Radiofoto de UPI).

Martínez de Hoz irá hoy a la Base Naval de Puerto Belgrano

BAHIA BLANCA, 6 (Télam). — El ministro de Economía de la Nación, doctor José Alfredo Martínez de Hoz y los secretarios de su gabiente visitarán mañana la Base Naval de Puerto Belgrano.

El motivo del viaje —según se informó— es "para exponer ante la oficialidad de esa área naval, los lineamientos del plan económico, en la misma forma en que lo ha venido haciendo en otros ámbitos militares".

Los visitantes arribarán a las 8.30 a la base aeronaval "Comandante Espora", a bordo de un avión naval y de inmediato se trasladarán a Puerto Belgrano.

La conferencia que estará a cargo del titular de Economía se prolongará durante toda la mañana, en el salón de actos "Comodoro Martín Rivadavia".

Ha sido invitado a concurrir el comandante y la oficialidad del Quinto Cuerpo de Ejército destinada en esa zona. Tras la exposición, el equipo económico será agasajado por el comandante de Operaciones Navales, vicealmirante Luis María Mendía, con un almuerzo criollo.

En horas de la tarde el doctor Martínez de Hoz y su comitiva realizará una recorrida por las instalaciones de la base naval y a las 17.30 retornarán a la Capital Federal.

La oficina de Relaciones Públicas y Prensa del Comando de Operaciones Navales informó que hoy llegará el jefe de ceremonial del Ministerio de Economía de la Nación, señor Oscar Fernández, con quien se ultimarán detalles referidos a la visita.

El almirante Massera viaja hoy a Uruguay

BUENOS AIRES, 6. (NA). — El comandante general de la Armada, almirante Emilio Eduardo Massera, y el jefe del Estado Mayor General Naval, vicealmirante Armando Lambruschini, viajarán mañana al Uruguay, para considerar con el alto mando naval de ese país, aspectos relativos a la próxima realización de la Octava Conferencia Naval Interamericana.

En Montevideo, Massera y Lambruschini, serán recibidos por el comandante general de la Armada uruguaya, vicealmirante Víctor González Ibargiyen, con quien analizarán detalles de esa conferencia, que reúne a las más altas autoridades de las armadas de los países del continente y que se realizará en esa ciudad.

Cancelaron numerosos servicios de trenes

Son de pasajeros e incluyen viajes a San Juan y Bowen

BUENOS AIRES, 6 (NA). — A partir del próximo lunes se comenzarán a aplicar restricciones y anulaciones de servicios de trenes de pasajeros en el interior del país que permitirán ahorrar un total de 39.298 kilómetros-tren semanales en las líneas ferroviarias General Mitre, General Roca, General San Martín y General Urquiza, según anunció Ferrocarriles Argentinos.

En el Mitre el ahorro será de 16.277 km/tren, en el Roca de 6.663 km/tren, en el San Martín 13.161 km/tren, y en el Urquiza 3.197 km/tren.

Los reajustes permitirán la recuperación especialmente de locomotoras diesel-eléctricas para reforzar los servicios de carga y un transporte adicional del orden de los 8,5 millones de toneladas-kilómetro semanales y un total de 21.300 trenes-kilómetros semanales.

El detalle de los servicios que se reajustan es el siguiente:

Línea General Mitre:

Trenes Nros. 19 y 29. Retiro-Santa Fe-Retiro. Se suprime recorrido entre Rosario-Santa Fe-Rosario. Medios alternativos entre Rosario y Santa Fe: diariamente trenes 27/28.

Trenes Nros. 1017/1018. Córdoba-Tucumán-Córdoba. Supresión entre La Banda-Tucumán-La Banda. Circulará lunes, miércoles y viernes de Córdoba y martes, jueves y sábado desde La Banda. Medios alternativos entre La Banda y Tucumán trenes 1015/1016 diarios.

Trenes Nros. 1007/1008. Rosario-Pergamino-Rosario. Circularán entre V. Constitución-Pergamino-V. Constitución. Domingo no corre.

Trenes Nros. 1069/1070. V. Constitución-V. Tuerto-V. Constitución. Circularán entre Rosario-V. Tuerto-Rosario diariamente.

Trenes Nros. 1039/1040. Rosario-V. Tuerto-Rosario. Cancelado.

Trenes Nros. 1071/1072. V. Constitución-Pergamino-V. Constitución (vía Peyrano). Cancelado.

Trenes números 1073 al 1076. Pergamino - Santa Teresa - Pergamino. Cancelado. Alternativa: Trenes 1007/1008.

Línea General Roca

Trenes números 127/128. P. Constitución - Tandil - Tres Arroyos y viceversa. (Vía Juárez). Supresión entre Tandil y Tres Arroyos. Alternativo: Trenes 631/632.

Trenes números 603/604. Ayacucho - Mar del Plata - Ayacucho. Cancelado, alternativo: entre Ayacucho y S. Agustín trenes 135/136.

Trenes números 2101/2102. B. Blanca - Santa Rosa - B. Blanca. Cancelados.

Línea General San Martín

Trenes números 92/91. Mendoza - Bowen - Mendoza. Cancelado.

Trenes números 93/94 Mendoza - San Juan - Mendoza. Cancelados.

Trenes números 503/504. Laboulaye - Córdoba - Laboulaye (vía V. Mackenna). Cancelados. Alternativos: Trenes 591/592 de la línea Mitre.

Trenes números 505/506. Laboulaye - Río Cuarto - Laboulaye, (Vía V. Mackena). Cancelado.

Trenes números 1501/1502. Laboulaye - Río Cuarto - Laboulaye (vía Sampacho). Cancelado.

Trenes números 1101/1102. Chacabuco - Junín - Chacabuco. Cancelados. Alternativo: Coche motor entre Retiro - Junín.

Trenes números 6951/6952. Rufino - La Carlota - Rufino. Cancelado.

Trenes números 1517/1518. H. Renancó - V. Valeria - H. Renancó. Circularán miércoles y viernes, lunes y miércoles respectivamente.

Trenes números 1005/1004. Chacabuco - H. Renancó - Rufino. Circularán los días jueves en ambos sentidos. Alternativo: Trenes 25/26 y 1001/1002.

Trenes números 1005/1004. Chacabuco - H. Renancó - Chacabuco. Cancelado. Alternativo: trenes 1009/1008 - 25/26 - 1001/1002 entre H. Bouchard y H. Renanco.

Trenes números 1504/1505 Laboulaye - V. Valeria - Laboulaye. Circularán los lunes, miércoles y viernes en cada dirección.

Trenes números 71 al 81. J. Daract - V. Mercedes - J. Daract. Cancelación de trenes: 72 - 73 - 74 - 75 - 77 - 78 - 79 - 80 - 81. Se mantienen 71 y 76.

Trenes números 2071 al 2086. Retiro - Pilar - Junín - Rufino - Laboulaye y viceversa. Se reducirán de 10 a 8 las frecuencias semanales entre Retiro y Laboulaye. Se incrementarán de 4 a 6 entre Retiro y Rufino, se mantienen las mismas frecuencias entre Retiro y Junín y se suprimen las 20 frecuencias actuales entre Pilar y Junín.

Línea General Urquiza

Trenes números 2325/2326. Holt - Basavilbaso - Holt. Circularán jueves y viernes y miércoles y jueves, respectivamente.

Trenes números 2327/2328. Basavilbaso - Concordia - Basavilbaso. Circularán en ambos sentidos los domingos, lunes, miércoles, viernes y sábado.

Trenes ex. 1325/1326. Federal - Concordia - Federal. Serán numerados 2313 y 2314 por cambio de tracción de locomotora a vapor por coche motor.

Trenes números 1305/1306. Gualeguay - Tala - Gualeguay. Circularán los días viernes y jueves respectivamente. Alternativos: trenes 1303 y 1304.

Autorizan inversiones extranjeras

BUENOS AIRES, 6 (Télam). La Secretaría de Programación y Coordinación Económica autorizó a distintas empresas extranjeras, a reinvertir sus utilidades, según propia solicitud.

Se trata de la "Sociedad Nueva de Rodamientos SNR S.A.", "Argentina I.C.F.S.", "S.A. de Financiación y Crédito", "Londres y Río de La Plata, Cía. Argentina de Seguros", "S.A. de Financiación y Créditos", "Volvo Sudamericana SACI" y "Sociedad Nueva de Rodados SNR S.A."

Dice la resolución que las reinversiones de beneficios que se aprueban, quedan sujetas a las normas legales que posibilitaron el ingreso al país del capital original, como así también a las disposiciones de la ley 20.557, que se aplica en la ocasión.

Aclara igualmente la disposición de la Secretaría de Programación y Coordinación Económica que estas reinversiones no implican derecho adquirido con relación a las respectivas determinaciones del capital extranjero.

Llegó una delegación de marinos japoneses

Lo hizo a bordo de dos naves de guerra

BUENOS AIRES, 6. (NA). — En visita oficial, arribó este mediodía a la dársena C del puerto metropolitano la escuadrilla de adiestramiento de la fuerza marítima de autodefensa del Japón, integrada por el buque de adiestramiento "Katori" y el destructor "Nagatsuky", naves en las que viajan los nuevos oficiales de la marina japonesa, para completar su adiestramiento.

Comanda dicha agrupación el contralmirante Naotoshi Sakonju, y está a cargo de la jefatura del Estado Mayor de la misma el capitán de navío Akio Sugata.

El comando de los buques "Katori" y "Nagatsuky", está a cargo de los capitanes de navío, Kikuji Kakizoe y Kzutora Uchiyama, respectivamente.

En el puerto fueron recibidos por una delegación del Comando General de la Armada, encabezada por el capitán de navío José Cortínez; el embajador del Japón, señor Shiro Kondo, y miembros de esa representación diplomática.

Se encontraban en el lugar efectivos de la Armada y la banda de música de la Escuela de Mecánica, que rindieron los honores reglamentarios.

Los marinos japoneses efectuaron hoy una visita protocolar al intendente municipal de la ciudad de Buenos Aires, brigadier (R.E.) Osvaldo Cacciatore, y poco después al ministro de Defensa, brigadier mayor (R.E.) José María Klix.

Posteriormente, se trasladaron al comando general de la Armada, donde a su arribo le fueron rendidos los honores correspondientes, y fueron recibidos por el comandante general, almirante Emilio Eduardo Massera.

Más tarde, una delegación de la plana mayor y tripulación de los buques japoneses, rindió un homenaje al general José de San Martín, colocando uña corona de flores al pie del monumento al prócer en la plaza que lleva su nombre.

En el lugar, se hallaba apostada una guardia de honor y efectivos navales, que rindieron honores.

Poco después, frente al monumento al almirante Guillermo Brown, los marinos rindieron un homenaje similar al prócer naval.

Por la noche, participaron en una recepción que fue ofrecida por la Armada Argentina, en el centro naval, en tanto que el personal de suboficiales de las naves visitantes fue agasajado en la sede del Círculo de Oficiales de Mar.

Se teme en China por la propagación de una epidemia

Preocupa la situación en áreas afectadas por el sismo

HONG KONG, 6 (UPI). - La amenaza de un brote epidémico entre los millones de personas que desde hace diez noches pernoctan al aire libre por temor a que se registren nuevos sismos, suma hoy una nueva aflicción a las áreas de China castigadas recientemente por un fortísimo terremoto.

Equipos médicos integrados por "personal de prevención de epidemias" fueron enviados apresuradamente a esas regiones, según informaron emisiones radiales chinas.

Las pobres condiciones de higiene y el apiñamiento en que se encuentran quienes han debido abandonar sus casas, ha causado preocupación entre las autoridades chinas, por la posibilidad de que exista cualquier brote infeccioso, el que podría propagarse fuera de todo control, dijeron hoy fuentes diplomáticas en Pekín.

Muchos de los desamparados, algunos solo temporariamente, se encuentran en Pekín. Algunos están viviendo en tiendas, pero la mayoría se encuentra en refugios improvisados en las veredas, en las calles y en otros espacios abiertos.

Por lo menos la mitad de las 29 provincias y regiones chinas han cooperado con el envío de equipos médicos para labores de socorro en Tangshan, a unos 160 kilómetros al sudeste de Pekín, y a otras áreas afectadas por el terremoto del 28 de julio.

El terremoto, el más severo que haya estremecido al planeta en los últimos doce años, tuvo su epicentro en Tangshan, una ciudad industrial de alrededor de un millón de habitantes. Las autoridades chinas admitieron que han sido "extremadamente serias" las pérdidas en vida y propiedad en Tangshan, pero aún no han dado cifras oficiales de las mismas.

Las últimas emisiones radiales de la región dejan saber que el énfasis ha sido puesto ahora en evitar un brote infeccioso. Una emisión transmitida en Nanchang, capital de la provincia de Kiangsi, en el Este de China, señaló que equipos médicos especializados en la prevención de epidemias habían sido enviados por vía aérea a la región de los terremotos.

Radio Shanghai dijo por su parte que tales especialistas se encontraban entre los 56 equipos médicos, sumando 900 personas, enviados a la zona del terremoto por la ciudad más grande de la nación china.

Entonando "slogans", niños negros en edad escolar son fotografiados junto a un automóvil en llamas en el terecer día de demostraciones antigubernamentales, en los suburbios de Soweto. (Radiofoto de UPI).

Más víctimas causa la ola de violencia en Sudáfrica

La policía disparó contra multitudes de estudiantes negros

JOHANNESBURGO, 6 (U.P.I.). — La policía disparó hoy contra turbas de estudiantes negros en las calles del suburbio segregado de Soweto, mató por lo menos a una persona y elevó a ocho el número de víctimas fatales en tres días de desórdenes callejeros, según dijeron testigos de los incidentes.

Refuerzos de la policía se desplazaron hacia Soweto a tempranas horas de hoy cuando multitudes de jóvenes negros apedrearon vehículos de la locomoción colectiva y privada. Los testigos dijeron que se produjeron varios enfrentamientos entre los manifestantes y la policía.

La cifra oficial que se ha anunciado como resultado de los tres días de manifestaciones contra el gobierno ha sido de tres muertos y 30 heridos. El comisario de policía de Sudáfrica, general Gert Prinsloo, señaló en un comunicado emitido en Pretoria que los disturbios no dan señales de terminar.

Desde que las manifestaciones antigubernamentales dejaran un saldo de 176 muertos a mediados de junio, Soweto se ha convertido en una bomba de tiempo, la que estalló finalmente el miércoles cuando la policía abrió fuego contra una multitud de 20.000 negros que se preparaban para marchar por las calles céntricas de Johannesburgo.

Los testigos dijeron que por lo menos un joven cayo muerto cuando la policía entró con energía a dispersar la turba que arrojaba piedras y otros dos sucumbieron durante el tiroteo, aunque no pudieron confirmar que habían muerto. Según la policía, cuatro manifestantes quedaron heridos en los desórdenes.

Según informaciones periodísticas, la policía mató a tres negros el miércoles y otros dos murieron frente a trenes que estaban siendo apedreados e incendiados por los manifestantes. Ayer una muchacha adolescente murió pisoteada por las turbas y un negro murió hoy al asomar la cabeza por una ventana del ómnibus en que viajaba, el que fue apedreado.

El general Prinsloo dijo que "los disturbios no dan señales de terminar y parece que la gente responsable de Soweto no puede o no quiere hacer nada al respecto". El miércoles el presidente del movimiento de estudiantes de Sudáfrica de la provincia de Transvaal dijo que los estudiantes negros "no descansaran hasta que logremos nuestros objetivos", entre los que se cuentan la liberación de líderes estudiantiles detenidos y cambios en los sistemas oficiales de educación para negros.

Unos 200 choferes de vehículos de la movilización colectiva decidieron hoy no trabajar en Soweto "porque temen represalias de los estudiantes que han amenazado sus vidas", según dijo un vocero de una compañía de transporte.

Nuevo funcionario de la OEA en Buenos Aires visitó al canciller

BUENOS AIRES, 6 (NA). — El nuevo director de la oficina de la secretaría general de la Organización de los Estados Americanos, Roberto Monti, presentó hoy sus saludos al ministro de Relaciones Exteriores y Culto, contralmirante César Guzzetti y le entregó un mensaje del secretario general de la OEA, Alejandro Orfila.

Monti, quien procede de la sede de Wáshington, donde se desempeñó durante catorce años, expuso asimismo al canciller argentino, los distintos proyectos programados a desarrollar en nuestro país durante su gestión.

El nuevo director fue jefe del programa de formación de personal estadístico del departamento de estadística; coordinador del grupo 3 (economía, desarrollo económico, administración de empresas, administración pública y estadística) de la junta consultiva del programa de becas de la OEA; del curso sobre pronóstico y estimaciones agropecuarias realizadas en Buenos Aires; del curso nacional de adiestramiento sobre el censo de población y habitación realizado en Asunción, Paraguay; del seminario sur y norte para directores de estadística y censos, en Santiago (Chile) y San José (Costa Rica); del curso nacional de adiestramiento sobre el censo de población y habitación en Posadas, Misiones; del proyecto de formación de personal estadístico para Barbados y Trinidad y Tobago; del curso nacional de adiestramiento sobre el censo de población y habitación en Lima, Perú y del curso interamericano sobre cartografía estadística en Panamá.

Además, fue miembro del comité asesor para la selección del personal profesional de la OEA y jefe de la radio de la OEA que colaboró durante los terremotos de Nicaragua y Guatemala. Ultimamente se desempeñaba como jefe de la división de coordinación operativa y actuaba como subdirector de la oficina de coordinación de actividades de los estados miembros.

El nuevo representante de la OEA en la Argentina, señor Roberto C. Monti. (Radiofoto de Télam).

Videla analizó detalles de su gira por el nordeste

BUENOS AIRES, 6. (NA). — Detalles de la gira que por el nordeste del país realizará la semana próxima el Presidente, teniente general Jorge Videla, fueron analizados esta mañana en una prolongada reunión que se realizó en la sala de situación de la Casa de Gobierno.

Participaron del cónclave, que se inició a las 9, los ministros de Defensa, brigadier mayor (R.E.) José María Klix; de Economía, José Alfredo Martínez de Hoz y de Bienestar Social, contralmirante Julio Juan Bardi; los secretarios General y de Información Pública de la Presidencia de la Nación, general José Villarreal y capitán de navío Carlos Carpintero, así como los secretarios y subsecretarios de los tres ministerios mencionados.

La gira del teniente general Videla se iniciará el lunes y abarcará las provincias del Chaco, Formosa y Misiones, para regresar a esta capital el jueves al mediodía.

Durante su gira el jefe del Estado visitará las ciudades de Resistencia, Formosa, Posadas e Iguazú, donde mantendrá reuniones con representantes de las fuerzas vivas de la zona.

De esta manera Videla prosigue sus visitas al interior del país, iniciadas el 12 del mes pasado con las provincias del Chubut, Santa Cruz y el Territorio Nacional de Tierra del Fuego.

En el día de hoy se conocerá la comitiva oficial que acompañará al Presidente en su viaje, entre los que figurarán varios de los secretarios y subsecretarios que participaron en la reunión de esta mañana.

Nacieron 4 mellizos en Francia

PARIS, 6 (Télam - D.P.A.).- Una francesa de 22 años dio a luz a cuatro niños en la localidad de Chatellerault, en el oeste de Francia. Los recién nacidos, cuyos pesos oscilan entre 1.350 y 2.350 gramos, se encuentran en buen estado.

Se designaron embajadores en Suecia e Israel

BUENOS AIRES, 3. (Télam).- El Poder Ejecutivo nacional por sendos decretos aparecidos en el Boletín Oficial de hoy, designó embajador extraordinario y plenipotenciario de la República ante el Reino de Suecia, al embajador Hugo Boatti Ossorio y embajador extraordinario y plenipotenciario de la República en el Estado de Israel, al embajador Enrique Jorge Ros.

'Miss belleza joven internacional'

Karen Lorraine James (centro), de 19 años, que se dedica en Australia a adiestrar delfines, fue coronada en Tokio "Miss Belleza Joven Internacional". A sus costados se hallan las princesas, Sandra Bell (der.), de Gran Bretaña y Puriour Steinporsdottir, de Islandia. (Radiofoto de UPI).

En el Chaco incorporarán 4 millones de hectáreas al sistema de producción

RESISTENCIA, 6 (NA). — El gobernador de la provincia, general (RE) Antonio Facundo Serrano, anunció hoy en conferencia de prensa el proyecto de incorporación de aproximadamente cuatro millones de hectáreas al sistema productivo chaqueño, al tiempo que informó sobre un paquete de medidas ya en ejecución para la promoción de los distintos sectores de la provincia.

El mandatario formuló esos anuncios en presencia de los ministros de Gobierno, Justicia y Educación, coronel Oscar José Zuconi; de Economía y Obras Públicas, Pablo Benedit; y de Bienestar Social, Amilcar Ramón Urrutia.

También asistieron a la conferencia de prensa los subsecretarios de las distintas áreas, el secretario general de la gobernación y el interventor en el Banco de la Provincia.

La exposición del general Serrano fue complementada con la intervención de los titulares de las distintas carteras quienes ofrecieron pormenores de las medidas en ejecución. Entre los anuncios formulados, fuera del área económica y educativa el ministro de Gobierno puso de relieve el proyecto de creación de una regional de la policía local con sede en Colonia Castelli, cuyo núcleo inicial será la Escuadra de Monte y a la que se incorporará personal altamente calificado. La acción de ese organismo de seguridad abarcará una amplia zona del oeste de la provincia, región que se proyecta incorporar en forma activa al sistema de producción provincial.

Para ello se cumplirá previamente con la mensura y regulación de la tenencia legal de tierras, teniéndose previsto además una acción convergente en el área de la educación y de construcción de una infraestructura adecuada.

Por otra parte, el gobernador de la provincia reiteró que el grave problema energético que padece Chaco será encarado con una vía de solución concreta. Sobre el particular eludió informar sobre lo que llamo un "curso de solución óptimo", cuyo anuncio se concretaría la próxima semana durante la visita del Presidente de la Nación.

Sin embargo, no descartó que se tratase de un novedoso sistema de generación, en base al aprovechamiento de la riqueza forestal chaqueña.

Aumentó la recaudación tributaria

BUENOS AIRES, 6. (NA). — La Secretaría de Estado de Hacienda de la Nación comunicó que la recaudación tributaria del mes de julio fue de 38.941 millones de pesos nuevos mientras que la del mes anterior fue de 24.944 millones, la del mes de mayo de 18.671 millones y la del mes de julio del año pasado de 3.708 millones.

Según el comunicado oficial distribuido por el Ministerio de Economía "estas cifras muestran una marcada recuperación de la recaudación tributaria, previéndose un importante incremento en agosto".

Congreso de Carnes

(Viene de la Pág. 1ª)

tre los empresarios de nuestro país", expresó.

Agregó que también es "digno de mención lo propuesto por el representante de los Estados Unidos, quien nos ha ilustrado acerca de una nueva manera de comercialización, la de carne en trozos, que permite al minorista demandar solamente los cortes que le interesan y no tener que pedir una media res entera".

Héctor Aramburu, a cargo de la coordinación del panel 4, sanidad, advirtió que "las carnes, alimento esencial del hombre, pueden convertirse en un riesgo potencial si vehiculizan sustancias o microorganismos nocivos para la salud humana o animal. Ello obliga a observar dos aspectos fundamentales —afirmó— la salud animal, en lo que respecta a las campañas sanitarias en materia de fiebre aftosa, tuberculosis, hidatidosis, brucelosis, etc., y la higiene y control de las plantas de procesamiento".

Mayor cooperación

El coordinador del panel 5, José Faldini, indicó que las conclusiones del grupo encargado de analizar la "política mundial de carnes", marcaban un consenso en cuanto a lo que se refiere al hondamiento de la cooperación y la negociación "para encontrar un terreno común de entendimiento, ya que los problemas del ciclo ganadero afectan a muchos países, no solamente a los exportadores y, en un futuro cercano, pueden afectar también a los países importadores. Por lo tanto, continuó, hay que buscar un objetivo de expansión internacional, que debe ser garantizar una expansión equilibrada de la producción, el consumo y el comercio de la carne, teniendo en cuenta los problemas de todos los países, sean exportadores o importadores y la sustancial contribución que el sector de la ganadería y de la carne aporta al proceso de crecimiento de los países productores en desarrollo, como el nuestro".

Aclaró que en este sector hubo panelistas de alto nivel y opiniones encontradas, pero finalmente privó el "consenso de que la única forma posible de entenderse es la concertación y nunca la confrontación".

Finalmente, el presidente del Congreso Mundial de Carnes y titular de la Sociedad Rural Argentina, Celedonio V. Pereda, declaró que la reunión ha sido un éxito por la cantidad y calidad de los concurrentes, por lo que las conclusiones han de ser de interés para todos los que tengan que ver con los problemas de la producción de carnes, en lo que respecta a todas las etapas de producción y comercialización.

Kenya y Uganda suscribieron un acuerdo de paz

NAIROBI, 6. (UPI). — Kenya y Uganda acordaron hoy normalizar sus relaciones y retirar las tropas apostadas a ambos lados de la frontera común, reduciendo así la amenaza del estallido de un conflicto armado en Africa Oriental.

Uganda aceptó asimismo pagar sus fuertes deudas a Kenya, en un esfuerzo por recibir suministros de petróleo desesperadamente necesarios, tras semanas de parálisis de sus transportes e industrias.

Un juicio de apremio contra Hidronor ha rechazado la Corte

BUENOS AIRES, 6 (NA). — La Corte Suprema de Justicia rechazó el juicio de apremio que la provincia de Buenos Aires promovió a Hidronor S.A. —Hidroeléctrica Norpatagónica S.A.— por cobro de 625.235,80 pesos ley en concepto de impuestos de sellos e intereses, derivados de un contrato que dicha empresa efectuó con Anglo Argentinian Power Construction para ejecutar obras en aquella provincia destinadas a la transmisión de energía eléctrica entre la central El Chocón y la terminal de Ezeiza.

Dice la Corte que la empresa Hidronor, constituida según el Decreto-Ley 17.318/67, tiene la concesión para construir y explotar las obras integrantes del complejo El Chocón - Cerros Colorados, en las provincias de Neuquén y Río Negro, incluidas las líneas de transmisión de la energía con sus instalaciones complementarias, desde las centrales de generación hasta el sistema eléctrico Gran Buenos Aires - Litoral y los demás sistemas eléctricos y centros de consumo que fueran autorizados.

Añade que el Decreto-Ley 17.574/67 declaró de interés nacional los trabajos, extendiéndose a ellos y a la generación y transmisión de la energía las franquicias y exenciones tributarias acordadas por el artículo 12 de la Ley 15.336.

Por lo cual, dice, en las condiciones apuntadas, ninguna duda cabe de que la exención tributaria establecida, lo fue dentro de la facultad del Congreso de la Nación al dictar leyes de beneficio general en razón del carácter y trascendencia de la obra en lo que al progreso y prosperidad del país respecta.

Acusaron al ex gobernador Julio Romero y a su esposa de graves irregularidades

CORRIENTES, 6 (NA). — El gobernador de la provincia, general Luis Gómez Centurión, informó que hoy ha sido radicada una denuncia, por la comisión de delitos que, "prima facie", configuran malversación calificada y violación de los deberes de funcionario público, en forma reiterada, imputables, respectivamente, al ex mandatario Julio Romero, y a su esposa, la ex ministro de Bienestar Social, Emma Tacta de Romero.

En un comunicado que lleva el número cinco, se señala que las actuaciones están referidas a la utilización indebida de aviones pertenecientes al Estado provincial y al Banco de la Provincia de Corrientes.

El comunicado dice textualmente:

"El gobierno de la provincia de Corrientes, consecuente con su actitud de mantener informada a la opinión pública sobre el resultado de las investigaciones que promoviera, como ineludible deber que el proceso de reorganización nacional asumió con el pueblo argentino, en defensa de sus valores morales, y por la resturación de las prácticas republicanas avasalladas por quienes abusaron del poder en grado no registrado nunca en la historia del país, hace saber:

1º) Que por decreto dictado al efecto se ha instruido a la fiscalía de Estado para que formalice denuncia ante la autoridad jurisdiccional competente y demande y obtenga el resarcimiento por posibles daños y perjuicios causados al fisco de la provincia como consecuencia de la investigación administrativa por la Secretaría General de la Gobernación, y relativa a la utilización indebida de aviones pertenecientes al Estado provincial y al Banco de la Provincia de Corrientes por vía de locación, los que — en mérito a la prueba reunida— eran utilizados para vuelos carentes de toda connotación oficial.

2º) Que en cumplimiento de ello, en el día de la fecha ha sido radicada ante el juzgado de Instrucción número Dos de esta capital, denuncia por la comisión de delitos que "prima facie" configuran malversación calificada, (artículo 261 del Código Penal), y violación de los deberes de funcionario público (Art. 248 del mismo código), en forma reiterada, imputables, respectivamente al ex gobernador de la provincia, señor Julio Romero, y a su esposa, la ex ministra de Bienestar Social, señora Emma Tacta de Romero.

3º) Que atento al alto costo operativo de dichas máquinas, el gasto que la provincia ha tenido que sufrir es de una magnitud tal, que torna más irritativo y agraviante para los intereses públicos, advertir que los recursos del Estado se afectan en provecho propio, de familiares y de terceros allegados para tender vuelos de carácter turístico, o para requerimiento de negocios particulares, los que tenían como destino Punta del Este, República Oriental del Uruguay, distintos establecimientos agropecuarios, y diversos puntos del país".

En Rosario se dio muerte a un extremista

ROSARIO, 6 (NA). — Durante un operativo efectuado esta madrugada, un extremista fue muerto por personal militar, según lo señala un comunicado oficial distribuido hoy aquí. El hecho tuvo lugar al allanarse una finca en cuyo interior fue hallada abundante literatura y documentación subversiva a mas de armamento bélico.

La información suministrada por las autoridades de seguridad señala textualmente: "El comandante del Segundo Cuerpo de Ejército comunica que en las primeras horas del día seis de agosto personal militar realizó un reconocimiento operacional en una vivienda de la zona sur de la ciudad. Como consecuencia del mismo, fue abatido un delincuente subversivo perteneciente a la organización declarada ilegal en 1973. En la citada casa fue secuestrado armamento y abundante literatura y documentación subversiva".

Confirman la detención de un sacerdote

CORDOBA, 6 (Télam). — El Comando del Tercer Cuerpo de Ejército, dio a conocer esta noche un comunicado referido a la detención de un sacerdote y cinco supuestos seminaristas.

El comunicado expresa textualmente: "El comandante del Tercer Cuerpo de Ejército informa que el día 3 de agosto de 1976 efectivos del área 311, ante denuncias de la población sobre presuntas actividades subversivas, allanaron la casa de Boulevard los Alemanes 851 de barrio los Boulevares (Seccional 14). Detuvieron allí al sacerdote Santiago Martín Weeks, a los ciudadanos argentinos, Alfredo Daniel Velarde, Daniel Andrés García Carranza, José Luis Destefani, Alejandro Ramón Dausa, y al ciudadano chileno Humberto Hugo Pantoja Tapia (ingresado hace tres meses sin documentación) los que se encuentran detenidos en averiguación de sus actividades".

"En la casa citada se secuestró abundante bibliografía marxista leninista y un disco con cánticos de tono subversivo".

"Se investiga si los ciudadanos mencionados son seminaristas y se procura dar con el paradero de una ex religiosa que se alojaba transitoriamente en dicha casa".

Quiniela de Mendoza

El Banco de Previsión Social dio a conocer el resultado de su sorteo de quiniela, efectuado anoche por la Lotería de Mendoza:

1º	premio	....	791
2º	"	....	781
3º	"	....	751
4º	"	....	312
5º	"	....	964
6º	"	....	233
7º	"	....	205
8º	"	....	282
9º	"	....	285
10º	"	....	249
11º	"	....	424
12º	"	....	761
13º	"	....	480
14º	"	....	878
15º	"	....	982
16º	"	....	122
17º	"	....	363
18º	"	....	727
19º	"	....	214
20º	"	....	786

Tómbola

MONTEVIDEO, 6 (NA).— Números favorecidos en el sorteo de la Tómbola efectuado hoy:

693	577
451	720
208	017
601	728
466	397
616	101
462	645
840	395
405	837
484	053

Buenos Aires

LA PLATA, 6 (NA).- Primeros premios de la lotería de la Provincia sorteada hoy:

2921	.... $	3.000.000
19096	.... "	300.000
29552	.... "	150.000
24241	.... "	60.000
9910	.... "	30.000
6254	.... "	12.000
11077	.... "	12.000
16740	.... "	7.500
27498	.... "	7.500
34783	.... "	7.500
1701	.... "	4.500
5490	.... "	4.500
10769	.... "	4.500
19340	.... "	4.500
30439	.... "	4.500
30812	.... "	4.500
30844	.... "	4.500
33128	.... "	4.500
35507	.... "	4.500
35615	.... "	4.500

Mercado cambiario

BUENOS AIRES, 6 (Télam). — Las cotizaciones de las divisas en los mercados de cambios, fueron las siguientes:

Monedas	Mercado Oficial Comprador	Mercado Oficial Vendedor	Mercado Libre Comprador	Mercado Libre Vendedor
1 Libra esterlina	250,18	251,33	441,39	452,34
1 Dólar norteameric.	140,—	140,33	247,—	252,—
100 Francos franceses .	2.807,—	2.827,65	4.952,35	5.077,80
100 Liras italianas	16,72	16,90	29,49	30,34
100 Pesetas Cta. "A" ..	204,40	211,30	360,62	380,52
100 Pesetas Cta. "B" ..	197,40	204,88	348,27	380,52
100 Marcos alemanes ..	5.511,80	5.538,83	9.724,39	9.946,44
100 Marcos finlandes. .	3.593,80	3.630,34	6.340,49	6.519,24
100 Florines holandes..	5.177,20	5.203,44	9.134,06	9.344,16
100 Fr. belgas, Financ.	344,82	347,74	608,36	624,46
100 Fr. belgas, Conver.	356,02	358,26	628,12	643,36
100 Francos suizos	5.633,60	5.660,91	9.939,28	10.165,68
100 Yens japoneses	47,75	48,01	84,25	86,21
1 Dólar canadiense ..	141,33	141,80	249,35	254,65
100 Escudos portugu. ..	442,40	457,48	780,52	821,52
100 Coronas danesas ..	2.286,20	2.305,62	4.033,51	4.140,36
100 Coronas noruegas .	2.521,40	2.541,38	4.448,47	4.563,72
100 Coronas suecas	3.150,—	3.171,46	5.557,50	5.695,20
100 Chelines austriac. .	775,60	791,46	1.368,38	1.421,28

Los acuerdos colectivos de trabajo prorrogarían

BUENOS AIRES, 6 (NA). — El Ministerio de Trabajo aclaró hoy que en el proyecto que envió a la Comisión de Asesoramiento Legislativo (CAL), sólo propicia la derogación de convenciones colectivas de trabajo correspondientes a "algunas instituciones nacionales vinculadas con el ámbito económico" y que respecto de los restantes instrumentos legales de ese tipo, es propósito de las autoridades competentes prorrogar en lo esencial con ciertas limitaciones su vigencia, al igual que la de los laudos con fuerza de ley.

La aclaración ministerial fue hecha a través de un comunicado que expresa:

"A raíz de publicaciones periodísticas, referidas a un proyecto originado en el Ministerio de Trabajo y enviado a la Comisión de Asesoramiento Legislativo propiciando la derogación de determinadas convenciones colectivas de trabajo, se aclara que esa iniciativa sólo alcanza a algunas instituciones nacionales vinculadas con el ámbito económico".

"El tema de las convenciones colectivas de trabajo en general —agrega el comunicado—, es objeto de un detenido estudio al margen de la iniciativa comentada, anticipándose que, en lo esencial y con ciertas limitaciones, es propósito de las autoridades competentes prorrogar la vigencia de las convenciones colectivas de trabajo y de los laudos con fuerza de tales".

BAÑOS A VAPOR
MASAJES
Fuente de Juventud
Gorriti 2925 V. Hip.
Tel. 226663

cenit
Reabre Inscripción
para Cursos de
MECANICA del AUTOMOVIL
ELECTRICIDAD del AUTOMOVIL
INICIAN 16 DE AGOSTO
Colón 93 - Mendoza — Después de 19 Horas
4|8|F|7|8|AD

LATEX
EXÓTICO
"el" MO-DE-LA-DO
NUEVO INTIMO PERSONAL
venta en farmacias

Veterinaria Mendoza
CLINICA GENERAL - CIRUGIA - VACUNACIONES
HORARIO: 10 A 13 y 17 A 21 HORAS
Tiburcio Benegas 624 - T. E. 242918-240362
6|8|C|647|8|8

EDICTOS JUDICIALES

EDICTO. — Caja de Seguro Mutual ley 1828, cita cinco (5) días beneficiarios José Victoriano Ferreyra para reclamos derechos seguro mutual. - Carlos R. Nanclares, Director Gerente interino.
3|8|C|591|7|8

EDICTO. — Juez Cuarto Civil, cita herederos y acreedores de Rosa Candelaria del Corazón de Jesús Acosta de Navarro, comparendo, siete de setiembre a las doce. - Expte. Nº 70195. - Susana M. Durán - Secretaria.
3|8|F|94443|7|8

EDICTO. — Caja de Seguro Mutual Ley 1828, cita cinco (5) días beneficiarios Pedro Sergio Luco Cavillón para reclamos derechos seguro mutual. - Carlos R. Nanclares, Director Gerente.
4|8|C|270|8|8

EDICTO - Caja de Seguro Mutual Ley 1828, cita cinco (5) días beneficiarios Abel López para reclamos derechos seguro mutual. Carlos R. Nanclares, Director Gerente Interino.
4|8|C|462|8|8

EDICTO. — Caja de Seguro Mutual Ley 1828, cita cinco (5) días beneficiarios Pablo Javier Rus Gascue, para reclamos derechos seguro mutual. - Carlos R. Nanclares - Director Gerente Interino.
5|8|C|9|8|C|602|9|8

EDICTO. — Caja de Seguro Mutual Ley 1828, cita cinco (5) días beneficiarios Víctor Rafael Romano Rivamar, para reclamos derechos seguro mutual. - Carlos R. Nanclares - Director Gerente Interino.
5|8|C|302|9|8

EDICTO. — Caja de Seguro Mutual Ley 1828, cita cinco (5) días beneficiarios Nicolasa María Fanis Rodríguez Morales, para reclamos derechos seguro mutual. Carlos R. Nanclares - Director Gerente Interino.
5|8|C|258|9|8

EDICTO. — Caja de Seguro Mutual Ley 1828, cita cinco (5) días beneficiarios Antonio Ortega Ruiz, para reclamos derecho seguro mutual. - Carlos R. Nanclares - Director Gerente Interino.
5|8|C|258|9|8

EDICTO. — Caja de Seguro Mutual Ley 1828, cita cinco (5) días beneficiarios Ramón del Campo Frontela, para reclamos derechos seguro mutual. Carlos R. Nanclares, Director Gerente Interino.
5|8|C|617|9|8

EDICTO. — Caja de Seguro Mutual Ley 1828, cita cinco (5) días beneficiario Oscar Alberto Rodríguez Flores, para reclamos derechos seguro mutual. Director gerente, Carlos R. Nanclares.
6|8|C|987|10|8

EDICTO. — Primer Juzgado Civil San Martín, cita herederos y acreedores de José Scelta, comparendo diecinueve agosto once treinta horas. - Escr. Act. Pedro Conrado Gianello, Secretario.
5|8|F|94877|13|8|A.

LICITACIONES

BODEGAS Y VINEDOS GIOL ecic LICITACIONES

LICITACION PUBLICA Nº 40/76 - BIS

Llámase a licitación pública con apertura para el día 23 de agosto de 1976 a las 10 horas, en Gómez 265, Gral. Gutiérrez, Mendoza, para la adquisición de:

150.000 botellas de vidrio blanco con texto vitrificado para Ketchup.

Para mayor información y retiro de pliegos de condiciones, dirigirse al domicilio arriba indicado, de lunes a viernes y de 8 a 12 horas, Departamento Contrataciones Bienes y Servicios.

Queda reservado el derecho de aceptar o rechazar las propuestas recibidas, en forma total o parcial.

LA EMPRESA.

7|8|F|95403|8|8

MINISTERIO DE ECONOMIA
Corporación
Empresas Nacionales
YACIMIENTOS PETROLIFEROS FISCALES
Administración Mendoza

LICITACION PUBLICA A.M. Nº 1.304

SERVICIO DE TRATAMIENTO INTEGRAL DE AGUA PARA CALDERAS - ADMINISTRACION MENDOZA.

Apertura: Día 16 de agosto de 1976 a las 11.30 horas, en calle Salta 672, Godoy Cruz, Mendoza.

Valor del pliego: $ 200,00.

3|8|F|17501|7|8|D

Chispazos

por IAN

La presentación de Gustavo Malek reclama la justicia

Deberá comparecer para declarar en torno de la causa en que se investiga un "plan de penetración ideológica"

BAHIA BLANCA, 6 (NA). — Trascendió hoy en esferas judiciales que el juez federal Guillermo Federico Madueño, habría librado oficio a la Policía Federal a fin de que establezca el paradero y logre el comparendo del ex ministro de Cultura y Educación de la Nación, Gustavo Malek. La solicitud judicial está vinculada a la causa en la cual se investiga el "plan de penetración ideológica" que fuera descubierto por las fuerzas de seguridad y sobre el cual informara ampliamente el miércoles pasado el comandante de la subzona 51, general Acdel Vilas.

Las fuentes tribunalicias señalaron que el pedido del juez Madueño tiene por objeto que Malek preste declaración testimonial en dicha causa.

En tanto, el periódico "Nueva Provincia", en su edición de la fecha hace una extensa referencia a la situación creada en torno a quien fuera ministro de Educación durante el gobierno del teniente general Alejandro Agustín Lanusse y analiza la carta que éste envió al general Acdel Vilas.

Entre otros aspectos, dice el diario que "la carta de Lanusse, que sale en defensa de Malek, invita a reflexionar al general Vilas sobre "la importancia y alcance" de la acusación, planteándole su duda personal: ... "la actitud del señor general aunque fuera involuntaria me hace surgir la duda si no puede dar lugar a que se piense que usted se arroga atribuciones que las leyes vigentes no le confieren".

"En algunos círculos, tanto políticos como castrenses —dice el comentario— se estima que la incertidumbre de Lanusse quedaría aclarada con la simple lectura de las palabras pronunciadas por el general Vilas al recibir el miércoles a los periodistas".

"Dijo entonces el jefe militar: "Tal como lo manifestara el comandante en jefe del Ejército, en la comida anual de camaradería de las Fuerzas Armadas, no se permitirá la acción disolvente y antinacional de la cultura, en los medios de educación, en la economía, en la política y en el gremialismo. Los emboscados tendrán que salir de sus cubiles. Ningún crimen, ninguna traición, ninguna afrenta, quedará impune", acota el editorial.

Más adelante, "La Nueva Provincia" señala que "para muchos observadores, es evidente que nadie trata de arrogarse atribuciones que las leyes vigentes no confieren. Se dice que el general Vilas en acto de servicio es el responsable de la defensa y seguridad de su zona, y en tal carácter convocó a una conferencia de prensa, en la cual los jefes de los servicios de seguridad, que en los casos de subversión ideológica dependen de ese comando, informaron sobre las investigaciones realizadas".

Algunos interrogantes

Alude luego el matutino a la siguiente pregunta formulada por el general Lanusse: "¿Tiene algún miembro de las Fuerzas Armadas el derecho a impedir que un hombre, un padre de familia, que vele por su honor, su responsabilidad y su prestigio?, refiriéndose al supuesto hecho de que el doctor Malek no tuvo oportunidad de ejercer su defensa".

"Como es sabido —enfatiza seguidamente—, el ex rector de la Universidad Nacional del Sur está en Uruguay trabajando para la UNESCO. La inquietud de Lanusse plantea otros interrogantes. En las actuales circunstancias que vive el país ¿No tienen derecho las Fuerzas Armadas, cuya función es garantizar la paz interna, a proseguir una investigación hasta las últimas instancias para averiguar por qué y cómo designó a Roberto Noel Domecq, como director del Departamento de Economía, hoy identificado como decidido promotor de la penetración ideológico subversiva? ¿Y los otros padres de familia, los de los alumnos que Domecq y su grupo pretendieron catequizar para la subversión, no tienen derecho a exigir que se investigue a fondo el desquicio universitario para saber si sus hijos van a estar seguros cursando estudios? ¿Y las familias de aquellos que murieron asesinados por delincuentes terroristas, a quienes gente como Domecq, designado por Malek, ayudó a su accionar subversivo? ¿No tienen derecho a reclamar que se haga justicia? señala el comentario.

En Encontel regirá desde el lunes un reajuste de tasas internacionales

BUENOS AIRES, 6 (Télam). — La Empresa Nacional de Correos y Telégrafos (ENCONTel), resolvió reajustar a partir del lunes próximo las sobretasas aéreas de la correspondencia y encomiendas destinadas al exterior "con el objeto de adecuarlas, aunque sea en parte, a los costos que demanda el transporte por avión y la nueva equivalencia del franco oro".

Las nuevas sobretasas para cartas y tarjetas, cada 5 gramos, serán de $ 5 para países limítrofes y Perú; $ 13 para el resto de América; $ 20 para Europa y $ 25 para Africa, Asia y Oceanía.

Para los impresos, hasta 20 gramos, esos valores serán de $ 6; $ 17; $ 25 y $ 32, respectivamente, y para las encomiendas, cada 50 gramos, de $ 150, $ 425, $ 625 y $ 800.

Según el anuncio oficial, las sobretasas que se modifican rigen desde setiembre de 1975 y la empresa absorbió hasta ahora, y en su totalidad, el manifiesto desajuste existente entre los importes que se abonan a las compañías aéreas y los que se perciben de los usuarios.

Por otra parte, el convenio de la Unión Postal Universal (U.P.U.) establece que esas sobretasas deben cubrir el costo del transporte.

De acuerdo con lo que se informó, para no gravar aún más la imposición de correspondencia y encomiendas, se decidió mantener sin modificaciones las tasas suplementarias (certificadas y expresos, por ejemplo) y las tarifas de las distintas escalas de pesos, de forma tal que el reajuste será mínimo para las cartas e impresos.

A modo de ejemplo, se informó que como resultado de la aplicación de los nuevos valores, el franqueo total de una carta vía aérea, simple de 5 gramos, a los Estados Unidos, aumentará de $ 18.20 a 28 y las certificadas de $ 33,20 a $ 43.

Para Italia, los actuales valores de $ 19,70 y $ 34,70, se incrementarán a $ 35 y 50, en tanto que para los países miembros de la Unión Postal de las Américas y España serán de aplicación las tarifas postales internas.

Los precios de los cigarrillos incrementarían

BUENOS AIRES, 6 (NA). — Se habría llegado a un acuerdo en el ámbito del Ministerio de Economía de la Nación para que dentro de 10 días, comience a incrementarse gradualmente el precio de los cigarrillos.

Así trascendió en el ámbito de esa cartera y en la Cámara de Fabricantes de Cigarrillos, señalándose que los antecedentes de la medida se remontan a una reunión realizada el mes pasado en la Secretaría de Comercio, de la que participaron representantes de la industria y las cooperativas, algunos ministros de Economía de las provincias productoras y delegados de los exportadores.

Según las versiones circulantes, el precio de los cigarrillos será aumentado hasta satisfacer las actuales necesidades industriales.

Un arresto de cinco días se habría aplicado al ex presidente Lanusse

BUENOS AIRES, 6 (NA). — El Comando General del Ejército impuso una sanción de cinco días de arresto al ex presidente de la Nación y ex comandante en jefe de la institución, teniente general (RE) Alejandro Agustín Lanusse, a raíz de la carta que éste hizo pública, dirigida al segundo comandante del Quinto Cuerpo de Ejército, con asiento en Bahía Blanca, general Acdel Vilas, refutando denuncias contra el ex ministro de Educación de su gobierno, Gustavo Malek.

Ninguna información oficial pudo lograrse al respecto, ya que, como es habitual, no se suministra en caso de sanciones a altos jefes u oficiales superiores, pero la noticia fue confirmada esta noche por familiares de Lanusse.

El ex presidente, en cumplimiento de la sanción se constituyó detenido esta noche en Campo de Mayo, para cumplir los cinco días impuestos, en la Escuela de Ingenieros.

Fue acompañado por el comandante del Primer Cuerpo de Ejército, general de brigada Carlos Guillermo Suárez Mason, a través de quien se lo notificó de la medida.

La decisión habría sido adoptada por el teniente general Jorge Rafael Videla, luego de haber sido analizada ayer la situación planteada, durante la reunión de altos mandos realizada en el Comando General del Ejército.

Como se sabe, en conferencia de prensa, el general Vilas, juntamente con el delegado de la Policía Federal en Bahía Blanca, denunció un vasto plan de infiltración marxista en la Universidad Nacional del Sur, de la cual fue rector el doctor Malek, a quien lo incluyó entre los responsables del mismo y lo sindicó como "prófugo".

Esas imputaciones merecieron una enérgica nota de Lanusse al general Vilas, quien ejerce el Comando de la Subzona Militar 51.

Lanusse rectifica la denuncia, señalando que su ex ministro no está prófugo sino, que, precisamente, ese día había asumido como jefe de la misión de la Unesco en Montevideo.

La nota del ex presidente Lanusse provocó diversas y distintas reacciones en el ámbito castrense, y, como dejamos señalado, motivó la aplicación de una sanción, a la que se asigna importancia, ya que, aunque se trate de sólo cinco días, es aplicada a un teniente general, ex comandante en jefe y ex presidente de la Nación.

Cabe destacarse, asimismo, que habitualmente las sanciones a los oficiales superiores se cumplen en su domicilio.

En una causa contra la ex Presidente piden se enjuicie al magistrado

BUENOS AIRES, 6 (NA). — El juicio político del juez federal Rafael Sarmiento y de tres miembros de la Cámara Federal fue solicitado al presidente de la Nación, por el abogado Juan Carlos Ortiz, quien alega que el primero procedió ilegalmente al devolverle el escrito en que se postulaba como defensor de la viuda de Perón, y que los tres camaristas —doctores González Novillo, Guerrero Leconte y Herrera— convalidaron la presunta irregularidad al rechazar la denuncia por mal desempeño del cargo que elevó a la Cámara contra el citado juez federal.

El episodio se originó en ocasión del viaje del juez federal Nino T. García Moritán, a Villa La Angostura para tomar indagatoria a la ex Presidente en el sumario sobre irregularidades en el manejo de fondos de la ex Cruzada de Solidaridad, con motivo de lo cual el magistrado fue interinamente sustituido en su despacho por el juez Sarmiento, ante quien Ortiz se presentó ofreciéndose como letrado defensor de la encausada.

El juez Sarmiento ordenó la devolución del escrito presentado por el abogado Ortiz, quien reaccionó cuestionando al magistrado por mal desempeño de sus funciones ante la sala penal de la Cámara Federal, la cual, por el voto de los tres camaristas señalados rechazó "in limine" —es decir, sin más trámite— la pretensión del abogado, a quien se recordó además normas éticas y legales que recomiendan no excederse en la búsqueda y consecución de clientela.

En extensa nota elevada al teniente general Jorge R. Videla, presidente de la Nación, el abogado Ortiz le solicita, respecto del juez y los camaristas, "la formación preventiva de las respectivas actuaciones, hasta tanto se instrumente el tribunal de enjuiciamiento de magistrados sancionado según noticia publicada en el día de hoy (por el cuatro de agosto) por el diario "La Nación" página 5, mediante ley número 21.374, dictada por el Poder Ejecutivo nacional, y del que el presente parece ser el primer caso".

En la nota, Ortiz califica como irregulares los trámites que siguieron tanto a su presentación ante el juez Sarmiento, como a la posterior, rechazada "in limine" por los tres miembros de la sala penal de la Cámara Federal.

Al respecto añade el abogado que, con la decisión de esos camaristas se produjo lo que caracteriza como una convalidación del proceder ilegal del juez.

Señala luego que en el caso hubo alteración del debido proceso, violación del derecho de defensa y conculcación del libre ejercicio de la profesión, sin entrar a la contestación —concluye— de las recomendaciones profesionales y éticas formuladas por la Cámara Federal.

El arzobispo Zaspe viajará hoy a Ecuador

SANTA FE, 6 (Télam).- El arzobispo de Santa Fe, monseñor Vicente Zazpe, partirá mañana con destino a Quito, Ecuador, para participar de las deliberaciones de la Confederación Episcopal Latinoamericana (CELAM).

El arzobispo de Santa Fe informó esta noche que con tal motivo el próximo domingo no se publicará la habitual homilía donde Zaspe reflexiona sobre el cristianismo y el país, y que lo hará recién el próximo domingo 21.

Inhumaron los restos de monseñor Angelelli

LA RIOJA, 6 (Tlam). — Con una misa concelebrada por numerosos dignatarios eclesiásticos y que contó con la presencia de autoridades del Gobierno y de las Fuerzas Armadas fueron sepultados hoy a las 16, en el panteón de los obispos, junto al altar mayor de la catedral local los restos del obispo diocesano de La Rioja, monseñor Enrique Angelelli.

En el transcurso de la ceremonia religiosa evocaron la figura del prelado trágicamente desaparecido el arzobispo de Santa Fe, monseñor Vicente Zaspe y el vicario capitular de La Rioja, presbitero Esteban Inestal.

Asistieron entre otros a las exequias episcopales, el nuncio apostólico, monseñor Pío Laghi; el arzobispo de Córdoba y presidente del Episcopado Argentino, cardenal Raúl Francisco Primatesta; el arzobispo de San Juan, monseñor Idelfonso María Sansierra; el obispo de Catamarca, monseñor Alfonso Torres Farías; el vicario general del Arzobispado de Córdoba, monseñor Eladio Bordagaray, y delegaciones de sacerdotes y religiosas de diversas diócesis del noroeste argentino.

En el panteón de los obispos de la catedral local donde fueron depositados los restos mortales de monseñor Angelelli, ya reposaban los del primer obispo de La Rioja, monseñor Froilán Ferreyra Reynafé.

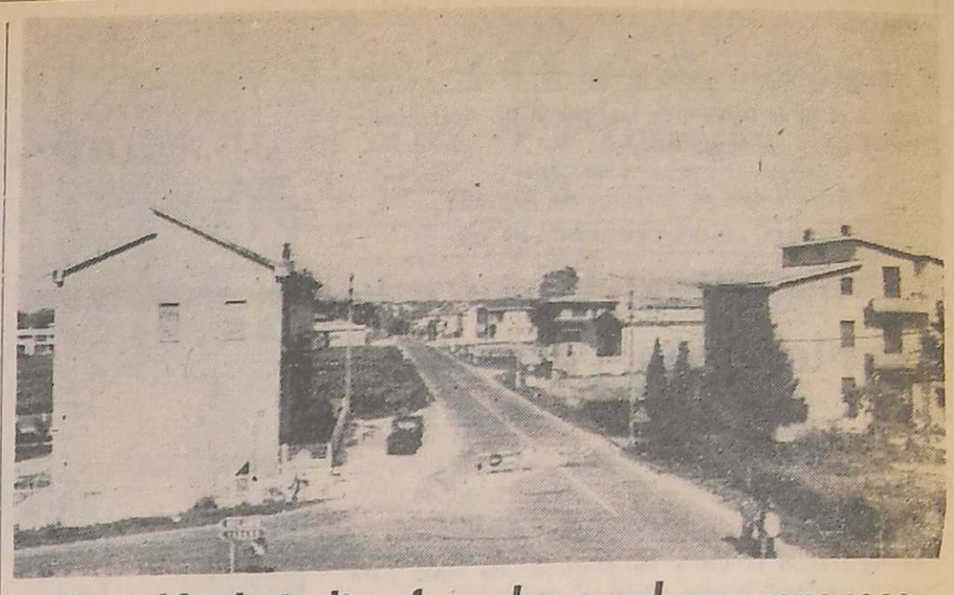

El pueblo de Italia afectado por el gas venenoso

En Seveso, Italia, un grupo de policías cuida una de las entradas de este pueblo del norte de Italia, cerca de Milán, luego de la evacuación de la población a causa de un gas venenoso que escapó de una planta química. El gas causó la muerte de numerosos animales domésticos y provocó intoxicaciones a más de 500 personas. (Radiofoto de UPI).

Trasladarían los restos de Perón a la Chacarita

Las autoridades contarían con la autorización de María Estela Martínez. Sepultura definitiva

BUENOS AIRES, 6 (NA). — En su edición de la fecha, el vespertino "La Tarde" asegura, en una amplia nota publicada en la página central y anunciada en la primera plana del diario, que la ex presidente María Estela Martínez, autorizó hace unos días, ante escribano público, el traslado de los restos de su ex esposo Juan D. Perón de la residencia presidencial de Olivos, al cementerio metropolitano de la Chacarita, para que reciban allí sepultura definitiva en la bóveda de la familia Perón.

Además, "La Tarde", expresa que sería intención oficial proceder al traslado de los restos del ex presidente, y que los de su segunda esposa, María Eva Duarte, serían entregados a sus hermanas mediante una inminente decisión judicial, para ser depositados finalmente en la bóveda de su familia, en el cementerio de la Recoleta.

El diario añade, al último respecto, que hoy por la mañana tres albañiles estaban ocupados en la refección de uno de los subsuelos de la bóveda, "quizás una significativa ampliación para ubicar el cadáver embalsamado de Evita".

La nota manifiesta que, hasta hace poco, "el principal obstáculo que debió superarse para reubicar los restos de Perón, fue la obstinada negativa de su tercera esposa, María Estela Martínez", aunque ésta finalmente accedió —desde la residencia neuquina de El Messidor, donde está detenida— a la realización del traslado, ante lo cual —afirma— la semana pasada se labró allí el acta notarial pertinente.

"Dicho documento —manifiesta "La Tarde"— fue firmado ante un escribano público de la zona de San Carlos de Bariloche, y en presencia de testigos que avalaron y dieron fe de la decisión de la viuda de Perón".

La información añade que, a los efectos indicados, los testigos se trasladaron hacia villa La Angostura —donde se encuentra El Messidor— y afirma que "las gestiones estuvieron a cargo de un alto oficial de las Fuerzas Armadas y el original del acta se halla, para su protocolización, en dependencias de la Escribanía General de la Nación".

Más adelante se recuerda que el pasado 13 de febrero las hermanas de María Eva Duarte, patrocinadas por el abogado César Ordiález, presentaron en la Casa Militar de la Presidencia de la Nación una nota en la que solicitan les sea entregado el cadáver embalsamado de la segunda esposa del ex jefe de Estado.

Como dato corroboratorio de la aludida intención oficial de efectuar el traslado de los restos de Juan Perón y de Eva Perón, se señala que en la actualidad el presidente de la Nación, teniente general Jorge R. Videla, sigue residiendo en Campo de Mayo, por razones que estima obvio deducir el rotativo, y que, "según el testamento de la familia Villate, donante del predio que ocupa la residencia oficial del presidente de la Nación, el lugar no puede permanecer deshabitado por más de seis meses ni, tampoco, ser destinado a un fin distinto al que impone la voluntad del donante".

El lugar, la residencia presidencial, no está ocupado por su destinatario desde hace cuatro meses y 13 días, y la instalación de una bóveda funeraria en la quinta de Olivos durante el régimen depuesto, puede considerarse como un fin distinto del impuesto por el donante.

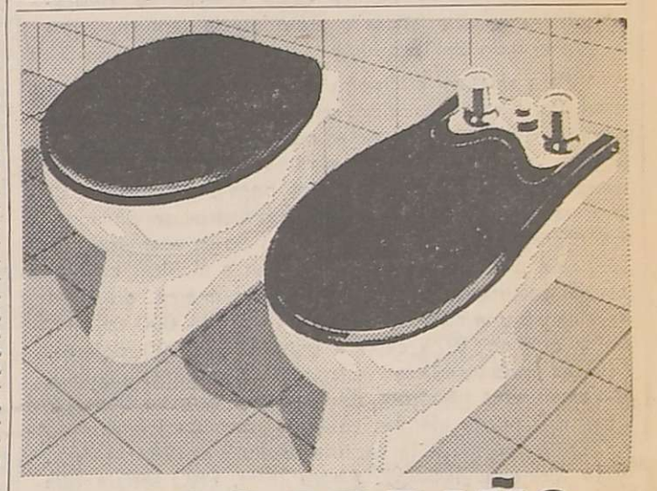

JUEGO DE BAÑO

Tapa-asiento I.P.S.® transforma al bidet en un artefacto más cómodo y cálido.
De alta resistencia, gran calidad, duración y variados colores sanitarios.
También para inodoros.

Tapa-asiento para bidet I.P.S.®
Para que el baño le haga juego.

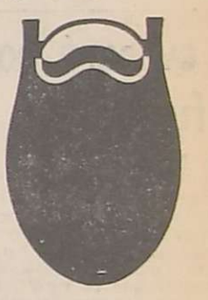

INDUSTRIAS PLASTICAS SALADILLO S.A.I.C. y F.

Bolivia 4520 - Capital - Tel. 571-6848/0575/5658

Agresti-Zajc / Publicitarios Asociados

LA MONUMENTAL
SOCIEDAD ANONIMA DE CAPITALIZACION
FUNDADA EN 1934
RIVADAVIA 954 - BUENOS AIRES

Nuestro prestigio consiste en:

- Ser una empresa argentina con 42 años de actuación.
- Desarrollar nuestra actividad en todo el ámbito del país.
- Administrar en la actualidad más de 800.000 contratos.

Nuestro deseo es que nos conozca, para lo cual le solicitamos:

- Que abra su puerta a nuestro representante, con toda confianza.
- Que escuche sus detalladas explicaciones, para poder apreciar los beneficios de nuestras operaciones.
- Que se convierta en uno más de nuestros adherentes.

Por todo ello, muchas gracias

REPRESENTACION:
MENDOZA: AV. SAN MARTIN 1608 2º Of. 53
Tel. 259491

Vendedor

Para importante Empresa de Artículos para el Hogar, Camping, Descanso y Diversiones

La Empresa se ha desarrollado con ritmo sostenido y creciente durante los últimos años. Es un grupo industrial sólido, pujante, con muy buena trayectoria comercial.
Los productos poseen una afamada marca, gozan de gran aceptación y han conquistado una posición de liderazgo en su rubro. La venta se ve asistida por una campaña publicitaria de excelente nivel y cuidadosamente programada.

Se necesita incorporar a un Vendedor para que atienda toda la región Cuyo del país. Reportará al Jefe Regional de Ventas Interior, siendo sus principales funciones:

- Formular planes para cubrir el territorio asignado de la manera más eficaz, acorde con las políticas de ventas de la Compañía.
- Visitar Casas de Artículos del Hogar, Jugueterías, Casas de Camping y Esparcimiento, Bazares y Jugueterías, Cooperativas y Almacenes de Ramos Generales, promocionando y vendiendo los productos de la Empresa.
- Distribuir adecuadamente el material de promoción procurando su máximo rendimiento.
- Mantener al día las cobranzas y dar cumplimiento a las rutinas administrativas.

Se requiere una persona que posea estudios secundarios completos siendo conveniente tener alguna preparación especializada en ventas.
Es necesario poseer una experiencia no inferior a cinco años en la venta de productos de consumo durable, tales como artículos de confort para el hogar en general.
Esta experiencia debe haberse adquirido en Empresas con una sólida y agresiva política de ventas, donde haya logrado muy buen manejo de todas las técnicas de ventas de este tipo de producto.
Es importante poseer vehículo, cuyos gastos serán costeados por la Empresa.
Esta es una muy interesante posición, para una persona ambiciosa y con deseos de progresar ya que permite integrarse a una Empresa muy dinámica y en constante desarrollo.
Se prevé una buena remuneración.
Se ruega presentar los antecedentes personales completos en la Conserjería del Gran Hotel Mendoza, Av. España 1210, los días 7, 8 y 9 de agosto, de 8 a 22 horas. También se puede solicitar una entrevista personal en el teléfono 2-52000 los mismos días. Personal del Estudio Faraci se encuentra en esta ciudad para efectuar el trabajo de Evaluación y Selección de postulantes.
Se mantiene absoluta reserva.

FARACI
Vicente Faraci

Rosario — Río de Janeiro
Córdoba — Quito
Tucumán — Caracas

Promotora

Para industria alimenticia de gran pujanza y prestigiosa marca

Una sólida Empresa Argentina que fabrica y comercializa productos alimenticios de gran penetración, desea consolidar su posición en el mercado y expandir su acción para ganar un mayor número de consumidores.
Los productos se venden al público en Supermercados, Autoservicios, Almacenes, Despensas, etc.... Su calidad es de primera línea y apreciada por el público.
Como una de las formas de cumplir con el plan de desarrollo, incorporará a un grupo de Promotoras, que dependerán de la Supervisora de Actividades Promocionales. Serán contratadas como personal temporario. Luego de un período de lanzamiento, quienes se destaquen podrán ser incorporadas como personal estable.

Las principales actividades de las Promotoras serán:

- Colaborar en la preparación del lugar en que se van a efectuar los trabajos de degustación y promoción.
- Mantener el sector de demostración y exposición en adecuadas condiciones, bien presentado y dispuesto para atender al público.
- Recibir amablemente al público, invitarlo a conocer y degustar los productos; asistirlo y orientarlo en la elección de la compra que más le conviene.
- Efectuar la mejor colocación del material de promoción.
- Disponer convenientemente los productos en los lugares de exposición y demostración.

Se necesitan señoritas/señoras que posean estudios secundarios y una muy buena presencia, tanto en lo referido al aspecto físico, como a la indumentaria y el cuidado y arreglo personal.
Edad ideal de 18 a 25 años.
Es muy importante poseer alguna experiencia en este tipo de actividad o de lo contrario sentir gusto y entusiasmo por esta tarea.
Se prevé una muy buena remuneración siendo el ambiente de trabajo agradable con un grupo humano joven y dinámico.
Se ruega presentar los antecedentes personales completos en la Conserjería del Gran Hotel Mendoza, Av. España 1210, los días 7, 8 y 9 de agosto, de 8 a 22 horas. También se puede solicitar una entrevista personal en el teléfono 2-52000 los mismos días. Personal del Estudio Faraci se encuentra en esta ciudad para efectuar el trabajo de Evaluación y Selección de postulantes.
Se mantiene absoluta reserva.

FARACI
Vicente Faraci

Rosario — Río de Janeiro
Córdoba — Quito
Tucumán — Caracas

LOS ANDES

Fundado el 20 de Octubre de 1882 por el Dr. Adolfo Calle

Directoras:
Carmen Usandivaras de Calle
Elcira Videla de Schiappa de Azevedo

MENDOZA, SABADO 7 DE AGOSTO DE 1976

La Argentina, Japón y la exploración pesquera

En primera plana, LOS ANDES consignó el 3 de este mes una información referida a planes nipones sobre exploración e investigación de la plataforma submarina de nuestro país en una acción conjunta. Un legislador del país del Sol Naciente dijo en oportunidad de una reciente visita a la Argentina que "Japón está esperando la visita de Martínez de Hoz, para otorgar créditos" y más adelante agregó que su país "está contemplando la posibilidad de realizar estudios de los recursos marítimos, lo que incluirá el envío de un buque de investigación". El asunto sería considerado en ocasión de las entrevistas que mantendría en aquel Estado asiático, nuestro titular de economía.

Que somos una de las naciones que más recursos ictícolas posee en el concierto mundial, es algo que nadie pone en duda. Pero los argentinos sabemos que nuestra industria pesquera en ningún momento de su historia mostró una gravitación significativa dentro del contexto económico general, pues su aporte en la balanza de pagos, e incluso en el régimen alimenticio interno, fue siempre mínimo.

La opinión de los especialistas destaca que nuestra potencialidad pesquera —en nivel universal— siempre fue aceptada sin cortapisas. Asimismo, la estructura de la comercialización externa, le arrima cuanto necesita para que la producción pueda ser colocada en condiciones inmejorables, en todos los centros de consumo del exterior. Por esto cabe preguntarse cuál es la razón por la que, pese a tener recursos piscícolas considerables y líneas de navegación marítima que nos unen con los principales puertos del mundo, aún no hemos alcanzado una etapa apreciable de desarrollo industrial en este aspecto.

La razón, probablemente deberá buscarse en el deficiente, cuando no equivocado apoyo estatal prestado al quehacer. Tipos inadecuados en materia cambiaria, errores en la ayuda económica, ausencia de una poltica pesquera, etc., pero esto no basta a manera explicatoria de la situación. Si acompañando el razonamiento de avezados especialistas en la materia profundizamos la cuestión, llegaríamos a la estructura técnica del sector, donde aparentemente reside la falla.

Por estructura técnica debe entenderse básicamente las características y métodos de captura, junto al preservado del producto.

Para alcanzar eficiencia técnica, en 1969 Inglaterra crea un barco prototipo: el "Junella", de pequeño porte y que puede congelar a bordo sus capturas para lograr una calidad óptima que es resultado de un congelamiento intensivo de los peces, seguido de su muerte. Pero el acontecimiento industrial revolucionario protagonizado por los ingleses no es aceptado por nuestros pescadores que se aferran a técnicas obsoletas. El resultado se traduce en los números: en 1974 se alcanzó una cifra de ventas de 33.734.000 dólares, valor que en 1975 cayó a unos 19.108.000 dólares. Esto es inadmisible si se considera nuestras posibilidades. Ejemplifiquemos: En 1974 se capturó 266.749 Tns. de peces de las que la merluza representó 162.189; en 1975, la captura alcanzó a 198.941 Tns., y la merluza, 108.969. Ahora bien, FAO señala que en nuestro país, sin contar otras especies solo de merluza podría capturarse más de 500.000 Tns. anuales sin quebrar el ciclo evolutivo. Huelgan los comentarios.

Frente a las declaraciones del funcionario nipón, el panorama parece cambiar, si consideramos su alta tecnología. Por eso y sin crear falsas expectativas, creemos que podría generarse un cambio beneficioso para nuestra industria pesquera. Recordemos, a modo de comparación, que Perú ha llegado a obtener alrededor de 10 millones de toneladas anuales, cifra que frente a unas 300.000 toneladas de la Argentina, constituye una definición cabal de nuestra inercia en esta materia.

El ministro de Bienestar Social, coronel (RE) Saborido Solier, saluda al doctor Antonio Medaura tras ponerlo en funciones como director del Hospital "Teodoro J. Schestakow" de San Rafael.

Asignación nacional para el Hospital Schestakow

Se tomará prueba de competencia a enfermeros sin título habilitante

SAN RAFAEL. — Por medio de un convenio que será suscripto con el gobierno de la Nación, la Provincia recibirá una importante asignación de dinero que será volcado, íntegramente, a la habilitación del hospital Teodoro J. Schestakow, si no en forma total, en parte. Así lo declaró a LOS ANDES el ministro de Bienestar Social de Mendoza, coronel (RE) Carlos Saborido Solier, en una breve entrevista ofrecida en oportunidad de su visita al intendente municipal de San Rafael.

Obra en ejecución

El interés periodístico en relación con los trabajos de terminación y equipamiento del hospital Schestakow llevaron al titular de Bienestar Social a señalar que no es solamente este nosocomio, sino una cantidad de obras que están en ejecución en la provincia. Refirió al respecto: "la política dictada por el gobernador, es que todos los esfuerzos, van a ser volcados en habilitar lo que está construido, y a mantener lo que se ha estado utilizando o se tiene". Citó como ejemplo al hospital Emilio Civit, fundado en 1896, y sostuvo que no se puede pensar en la realización de ninguna nueva obra. Hay que tratar y se está estudiando la eliminación de superposición en la prestación de servicios y el reagrupamiento del personal para que sea más eficiente".

Hospital Schestakow

En cuanto al nosocomio de San Rafael, el hospital Teodoro J. Schestakow, se refirió a la firma de ese convenio con el gobierno de la Nación, a que nos hemos referido, por el cual el gobierno nacional aportará una importante suma de dinero que se va a volcar a la habilitación de ese hospital.

Pero el ministro fue claro y terminante en cuanto al uso de los recursos a su cargo al manifestar: "no podemos pretender en un país con una economía en crisis, tener calderas nuevas, servicios nuevos, etc., y consideró necesario readaptar las instalaciones actualmente en uso y los servicios del hospital para, con prolongaciones o pequeñas modificaciones, su utilización por el nuevo hospital Schestakow".

Planteó que el plan de equipamiento y mantenimiento de este gran y hermoso hospital,

Formula declaraciones a LOS ANDES el titular de Bienestar Social, acompañado por el subsecretario de Salud Pública, doctor Gerónimo Cañas.

debe ser limitado a las posibilidades actuales. Si es necesario, trasladando parte de los servicios, a las oficinas o de la dirección hacia nuevas instalaciones y consideró que "el uso va a implicar la necesidad es decir, es una tarea de todos, o la urgencia de completarlo, no una tarea únicamente del gobierno.

Colaboración empresaria

Como primicia para LOS ANDES el ministro de Bienestar Social adelantó que piensa convocar a la Cámara de Comercio, Industria y Agricultura, para que sea la entidad que aglutine todos los esfuerzos parciales que se hagan en función de hospitales o de acción social. "No se palia —dijo— y no se soluciona ningún problema haciendo la donación de dos colchones y silla de rueda o un par de muletas. Debemos convencernos los argentinos —reclamó— que solamente trabajando unidos para un solo fin y un solo objetivo, se van a obtener resultados y el gobierno va a propiciar todas esas tareas comunitarias que deben necesariamente tener una dirección para un determinado fin".

En este caso, como se ha propuesto, es la habilitación parcial de las instalaciones del hospital Schestakow para antes de fin de año.

Enfermeros

El ministro habló de "una crisis de impaciencia que se vive en la provincia de Mendoza", al consultarle sobre la labor a seguir en la capacitación del personal afectado al nuevo hospital. Dijo que la Provincia de Mendoza tiene algo así como 2.300 enfermeros y enfermeras, de las cuales 1.600 no cuentan con título habilitante. "Se está implementando —dijo— ya que la salud de la población está en manos de esa gente, un test de capacitación, por cuanto los nombramientos en las últimas épocas han sido un tanto arbitrarios. Explicó que los directores de hospitales podrán tomar las pruebas —un test, un examen teórico práctico— a aquellos que sin tener título habilitante, desempeñan funciones de enfermería. "Eso va a garantizar que los que queden podrán estar habilitados para cumplir esa importante función y los que no, serán redistribuídos y cumplirán funciones acorde con la capacitación técnica o profesional que tenían antes de entrar a la rama de salud pública".

Finalmente el coronel Saborido Solier destacó la importancia de la salud pública, y la trascendencia que le acuerda el gobernador de Mendoza, y a nivel nacional el contralmirante Julio Bardi, ministro de Bienestar Social de la Nación, "pero entiéndase bien, agregó, este no es un problema exclusivo de gobierno. Este es un problema de cambio de mentalidad de los ejecutores e inclusive en aquellos que necesariamente concurren a la prestación de servicios o necesitan un tanto prevenir como curar su salud. Eso sólo se puede organizándose, no recargando los exiguos medios con que en la actualidad se cuenta y tratando no hacer una crítica brutal o despiadada contra los hospitales de ahora, porque los hospitales no están así ahora, lo han estado antes también y hay muchos que antes no han hablado. Entonces, volvemos a la crisis de impaciencia. Trataremos de mejorar lo existente ,concluyó.

A 100 años del nacimiento del doctor Alberto A. Day

El destacado hombre público mendocino

El 7 de agosto de 1876 nacía en San Juan el doctor Alberto Augusto Day. Era hijo del ingeniero inglés Federico Day —llegado al país a mediados del siglo— y de Angelina Puebla, nacida en Chile de padres argentinos.

El ingeniero Day falleció cuando Alberto Augusto era todavía un niño y su madre, Angelina Puebla de Day, se radicó en Mendoza con los 10 hijos nacidos del matrimonio. Era una mujer de notables cualidades morales e intelectuales, y se esforzó por brindar una esmerada educación a su familia. Todos sus hijos se destacaron en diversas funciones y Enrique, Ernesto y Alberto Augusto alcanzaron notoriedad en la vida profesional y pública.

Cuando Alberto Augusto terminó sus estudios secundarios, ingresó en la Universidad de Buenos Aires para estudiar abogacía. El joven Day tuvo maestros de la talla de Mitre, Vicente Fidel López, Joaquín V. González, Juan Llerena, Manuel Obarrio, Augusto Montes de Oca y Estanislao S. Zeballos, y compañeros como Alfredo L. Palacios, Jesús H. Paz, Francisco G. Beiró y otros, muchos de los cuales desempeñaron funciones rectoras en la vida nacional.

Apenas recibido de abogado, contrajo matrimonio con María Isabel Tula, hija de un general que se destacó en la guerra con el Paraguay. En Mendoza se inicia la vida del nuevo hogar. El doctor Day tiene apenas 25 años, y está ansioso de servir a su provincia y a su patria. Tiene la apostura de un gentleman, heredada de su padre, pero un corazón profundamente criollo y apasionadamente mendocino. Necesita proclamar sus ideas para que encarnen en el alma popular y modifiquen malos habitos y rutinas seculares. Comenzó entonces a escribir en LOS ANDES, el diario que fundó en 1882 el doctor Adolfo Calle, y en "El Comercio". En 1902 es elegido diputado por el partido de oposición y funda, con Ramón Videla (h), Luis F. Silvetti, Demetrio Petra, Atilano Araujo y otros jóvenes, un periódico: "El Constitucional", que aparece el 2 de agosto de 1906. Sus directores critican a los gobiernos oligárquicos, de familia, y se rebelan contra el paternalismo político y los gobernantes "insustituibles". La educación popular, el ideal sarmientino, es el tema fundamental de aquellos periodistas, convencidos de que casi todos los males que sufría la Argentina se originaban en la ignorancia del pueblo. A comienzos del siglo, un enorme porcentaje de argentinos no sabía leer ni escribir.

En 1905, el doctor Day ocupa una cátedra en el Colegio Nacional de Mendoza. De tal modo, distribuía su tiempo entre el periodismo, la docencia, la abogacía y las actividades políticas.

En 1914 volvió a la Legislatura electo por el Partido Popular. Fue presidente de la Cámara hasta 1916, año en que se reunió la Convención Constituyente para reformar la Constitución de Mendoza. El doctor Day fue presidente de esa asamblea, y el doctor Julián Barraquero vicepresidente. Era el doctor Barraquero constitucionalista de prestigio nacional y autor del anteproyecto que discutió la Convención. En ese debate, el doctor Day tuvo una destacada actuación.

Por aquella época, su actividad es múltiple, pero siempre inspirada por el afán de servir a su provincia. Ejerce la presidencia del Consejo de Irrigación, y por su gestión se introducen reformas importantes en el regimen de regadío del cual depende toda la economía agrícola de Mendoza. Intervenida la Provincia, en 1924 se organiza una gran manifestación popular en defensa de las instituciones y expresión de repudio al gobierno. El doctor Day fue designado presidente de la Comisión Organizadora de ese acto.

La revolución del 6 de setiembre de 1930 interviene la provincia de Mendoza. El interventor, doctor José María Rosa, designa al doctor Day asesor de Gobierno y le confía delicadas tareas de organización pública y de gestión administrativa. Data de entonces el contrato que la Provincia celebró con Yacimientos Petrolíferos Fiscales para la exploración, descubrimiento y explotación del petróleo provincial por el Estado Nacional.

Otra importante labor cumplida por el doctor Day fue el proyecto que, años mas tarde, constituyó la base para zanjar definitivamente el conflicto de límites entre Mendoza y San Juan.

La abogacía fue siempre para él como un apostolado que ejerció con desinterés y poco provecho material, y siempre en función de sus ideales de justicia y de amor a Mendoza. Nunca fue rico ni ambicionó riquezas. Poseyó un fundo, "Otoyan', que debió malvender por urgencias económicas. En el umbral de su vejez aceptó ser asesor de la Legislatura, pero su salud estaba definitivamente quebrantada y se refugió entre sus libros, rodeado del cariño de su esposa e hijos. Falleció el 14 de noviembre de 1952.

Nuevo sistema para el pago de servicios

El Banco de Mendoza habilitará el lunes un nuevo sistema de cobros de servicios, mediante el funcionamiento de "minibancos" o cajas externas. Estas cajas estarán ubicadas en Galería Tonsa, de Capital, Galería Jim's, de San Rafael y Supermercado "Gigante", de Guaymallén, y tendrán como finalidad específica la percepción del pago de facturas de Obras Sanitarias de la Nación, Gas del Estado, Compañía Argentina de Teléfonos, Agua y Energía Eléctrica, impuestos nacionales y provinciales y tasas municipales, y atenderán con horario de comercio.

El moderno sistema permitirá ofrecer a los usuarios del banco un servicio mejor y más rápido, al tiempi que descongestionará sus oficinas centrales.

Durante la reunión de exportadores en el INV.

Darán normas que faciliten las exportaciones de vinos

Exportadores de vinos embotellados se reunieron con funcionarios y técnicos del INV para tratar problemas que se presentan a los empresarios que comercializan a nivel internacional, a raíz de las exigencias de importadores y distribuidores de distintos países respecto del sistema de inscripciones vigente que en muchos casos no compatibilizan con las modalidades de las firmas compradoras, fundamentalmente cuando estas trabajan con marcas propias.

La reunión fue presidida por el jefe de la División Comercio Exterior de la Dirección Nacional de Investigación, Desarrollo y Promoción Vitivinícola, señor Miguel A. Díaz Contini, y contó con la participación de funcionarios y técnicos de la Dirección Nacional de Fiscalización Vitivinícola y de las empresas exportadoras Grafigna, Grinfeld, Peñaflor, Vinos Argentinos, Giol Cooperativa La Consulta, Filippini y La Rural.

Durante la reunión se cambiaron ideas sobre la necesidad de establecer normas que faciliten la agilización e incremento de las exportaciones de vinos embotellados mediante un sistema de inscripciones que armonice las exigencias de la actual legislación en la materia con los requerimientos de los importadores y distribuidores y los intereses de las firmas que elaboran.

Luego del análisis del problema, se acordó reunir los antecedentes del caso para resolver a la brevedad sobre el pedido formulado por los exportadores, teniendo en cuenta —según se informó a este diario— la importancia que la política vitivinícola nacional asigna a las exportaciones de productos vitivinícolas cuya incrementación constituye uno de los objetivos básicos del programa de ordenamiento del sector.

Con posterioridad a la reunión, participantes de la misma expresaron a LOS ANDES que se habló también acerca de la necesidad de promover, mediante los recaudos que correspondan, ante las fábricas de envase, la realización de un proceso de adaptación tecnológica a las exigencias de importantes países importadores en materia de envases, para lo cual se señaló la conveniencia de que se cambien moldes rías y se estandaricen los formatos de los envases de acuerdo a los sistemas que se están implantando en esos mercados, lo cual, además, facilitaría el transporte en containers, que es uno de los medios más utilizados en la actualidad para el transporte de vinos envasados.

Actividad educacional

Ofrecimiento de horas - cátedra

Distintos establecimientos de enseñanza secundarias han efectuado ofrecimientos para cubrir horas-cátedras dentro de sus respectivas jurisdicciones. La nómina es la siguiente:

—Escuela de Comercio "Ing. Ricardo Videla" de Luján: El lunes a las 11.30, Educación Física, varones 1º B, dos horas, 1º C dos horas y 5º B dos horas como remplazante. Educación Física niñas: 1º A, dos horas; 1º B, dos horas y 1º C dos horas, también como remplazante.

—Escuela de Bachillerato Técnico-Químico B-T-11, se ofrecerá a los aspirantes en el área de Física Industrial, cinco horas interinas, 6º año, primera división, a presentarse el lunes, a las 9, en el local de calle Rodríguez 273, ciudad. También citó a los aspirantes de Físico-Química, 4 horas interinas, 6º año, 1ª y 2ª división, para el lunes próximo, a las 9.30, en tanto que a las 10, se llama a los aspirantes en el área de Higiene y Seguridad Industrial, 4 horas interinas, segundo llamado. Los aspirantes de Matemáticas, 3 horas suplentes, 4 año, 1ª división, deben presentarse el lunes próximo, a las 10.30.

—Escuela de Bachillerato y Magisterio Especializado "Paula de Sarmiento": el lunes, a las 11, se ofrecerán un remplazo de 5 horas de Castellano, 2º año y 3 horas de Literatura, 5º año. A las 11.30, 3 horas de Pedagogía General, 3 horas de Psicología General, 2 horas de Lógica 4º año y 3 horas de Psicología Evolutiva 5º año.

—Escuela de Bachillerato y Magisterio Especializado "María Elena Champeau", el lunes, a las 10, un remplazo de preceptora y un cargo Esp. Cerámica. Los interesados deberán presentar la planilla con el puntaje otorgado por la Junta de Calificación para la Enseñanza Media y certificados de buena salud y de buena conducta.

—Escuela de Bachillerato "Fray Mamerto Esquiú". El lunes, a las 10, 5 horas de Matemáticas de 1º año 1ª, segundo llamado, y el martes, a las 10, 3 horas de Geografía, 2º año, 2ª y 2 horas también de Geografía, 5 año. Los interesados deben acudir a San Martín 2585, ciudad, munidos de los certificados de buena conducta y buena salud y bono de puntaje.

—Escuela de Bachillerato y Auxiliares de Farmacia y Laboratorio: llamó a concurso a los aspirantes a interinatos y suplencias para el lunes a las 21, en el local de calle Julio A. Roca 343, ciudad, a fin de cubrir las siguientes horas-cátedras del turno noche: 3 horas de Botánica 1º año, suplente.

—Escuela de Bachillerato Técnico-Agrario B-T-20 de Fray Luis Beltrán: el lunes, a las 17, 3 horas de Geografía 2 año, interinas, turno tarde.

—ENET Nº 2 el lunes, a las 12, ofrecerá en su local de Hipólito Irigoyen 52, Godoy Cruz, 12 horas de Matemáticas, 7 horas de Física, turno noche y 2 horas de Formación Cívica, turno mañana.

—Escuela de Bachillerato "Fray Luis Beltrán": el lunes, a las 8, 4 horas de Matemáticas en 3º, 1ª y 4 horas en 3º, 2ª en carácter de remplazo. Los interesados deben presentar certificados de buena salud y buena conducta y cédula de puntaje.

Escuela Nacional Nº 41 de Jornada Completa "Martín Salvarredi", de Alto Verde (San Martín). — El jueves darán comienzo las clases de manualidades, tejidos, corte y confección e inglés que personal del establecimiento dictarán a vecinos de la zona. Estarán a cargo de las señoras Nélida Gómez de Scattareggia, Teresa María Fallá de Campos, Marta Massetti de Garcés y Juan José Molina.

Escuela Técnico - Industrial "Emilio Civit", de Maipú. — Informó este establecimiento que el 17, se hará entrega a los egresados de la promoción 1975, de los "yunques" respectivos. Asimismo, se los citó a la jefatura de preceptores, donde se les informará al respecto.

Escuela Nacional "Correo Argentino", de Costa de Araujo. — La Comisión de Madres y el Centro de Exalumnos de este establecimiento, en colaboración con la Comisión de Madres de la Escuela Provincial "Presidente Derqui", ofrecerán mañana un chocolate a los niños de Costa de Araujo, en conmemoración del Día del Niño. Habrá también competencias deportivas. Cooperan en su realización vecinos del lugar.

Suplencias en la enseñanza primaria

Distintos establecimientos primarios de la Provincia y nacionales ofrecen suplencias y remplazos. La nómina es la siguiente:

—Escuela Nº 69 "Fragata Sarmiento" de Godoy Cruz: el lunes, a las 8.30, un remplazo de enseñanza común, con el mayor puntaje.

—Escuela Nº 240 "Marcos Sastre", de San Martín: el lunes, a las 10, a las inscriptas en Mesa Calificadora de Méritos, una suplencia en la especialidad Educación Física y una suplencia en Dibujo.

—Escuela Nº 7 "Tiburcio Benegas": Un remplazo de maestra común, turno tarde, el lunes, a las 13, en el local del colegio Don Bosco, Córdoba 249, Ciudad, con puntaje 18,330, en orden decreciente.

—Escuela Nocturna Nº 4 "Naciones Unidas": Un cargo de enseñanza común (remplazo), el lunes, a las 21, en su local de Paso de los Andes y Manuel A. Sáez.

—Escuela Nº 10 "General Manuel Belgrano": El lunes, a las 9, un remplazo de maestra de enseñanza común, turno mañana, con 17,405 puntos en orden decreciente.

—Escuela Nº 172 "Custodia Zuloaga", de Maipú: Un remplazo, el lunes, a las 14, en su local del distrito San Roque, Maipú.

—Escuela Nº 18 "Manuel Láinez": El lunes, a las 10, un remplazo de enseñanza común, a partir de 16,330 puntos.

—Escuela Nº 63 "Agustín Alvarez": Dos cargos de enseñanza común, a partir de 17,870 puntos, ofrecerá el lunes, a las 11.

Dirección Provincial del Menor. — Con el auspicio de la Dirección de Acción Cultural, los profesores de danza, guitarra y canto, señorita Teresa Silva y señores Aníbal Fernández y Sebastián Navarro, con sus respectivos alumnos, se harán presentes hoy, a las 10.30, en el Instituto "Dr. Salvador María Reta", de la Dirección Provincial del Menor, para ofrecer a los internos un espectáculo artístico.

Junta de Clasificación de Escuelas Nacionales. — Ha citado para el lunes, a las 8.30, en la sede de ese organismo, Belgrano 923, 1er. piso D, "A", a las aspirantes del concurso 249/74, tercer llamado, ingreso a la docencia maestros especiales de manualidades, que aprobaron la prueba teórico-escrita, a fin de efectuar el sorteo de los temas para la prueba práctica. La nómina de docentes es la siguiente: Alicia Renna de Flores, Josefa Gómez de Vitri, Graciela de los Angeles Moreno, Olga Ana María Torres, María Cristina Bullaude y Narda Fokszek.

Consejo Nacional de Educación. — La Supervisión Seccional de Escuelas Nacionales de Mendoza, citó para el lunes, a las 9, a los directores de escuelas del Gran Mendoza, Zona "A", en tanto que a los de Zona "B", para el martes, a la misma hora, en Belgrano 923, ciudad.

Escuela "República del Uruguay". — Los profesores asistentes al curso de sóftbol organizado por la Dirección de Educación Física y Deporte, pueden retirar los certificados provisorios en la sede del establecimiento del epígrafe, Catamarca y Manuela Pedraza, de Las Heras, en días hábiles, en horario de clases.

Asociación de Padres de Alumnos de Escuelas Secundarias. — La dirección de cursos de APAES informó que han dado comienzo los cursos intensivos para alumnos primarios y secundarios, que deben rendir en calidad de libres y regulares en el turno diciembre. Los cursos son los siguientes: Ingreso al ciclo secundario para alumnos de 7º grado, lunes, miércoles y viernes, de 15 a 18.30. Cursos de preparación y orientación para alumnos de los colegios secundarios, en todos los programas y materias, de lunes a viernes, de 16 a 21. Cursos de materias especiales: Análisis Matemático, Algebra, Trigonometría, Matemática Financiera, Estática y Resistencia de Materiales, Mecánica, Laboratorio, Electrotecnia, etc., martes y viernes de 20 a 22, sábados de 9 a 13.

Para mayores informes, los interesados deben dirigirse a calle Godoy Cruz 512, ciudad.

Se evocará hoy la fundación del Virreinato

El gobernador de la provincia, brigadier (RE) Jorge Sixto Fernández, presidirá hoy en la plaza Pedro del Castillo las ceremonias que se realizarán con motivo del bicentenario de la creación del Virreinato del Río de la Plata. El titular del Poder Ejecutivo concurrirá acompañado por ministros de su gabinete y funcionarios del gobierno provincial.

Los actos comenzarán a las 16.30 con el izamiento de la bandera. Se entonará luego el Himno Nacional, y pronunciará un discurso alusivo el presidente de la Junta de Estudios Históricos de Mendoza, doctor Edmundo Correas.

Las ceremonias conmemorativas continuarán el 13 del corriente a las 19, con una conferencia sobre la incorporación de Cuyo al Virreinato del Río de la Plata, que pronunciará el profesor de la Universidad Nacional de Cuyo, doctor Edberto Acevedo.

Duelo por la muerte del obispo de La Rioja

El Gobierno de la Provincia adhirió al duelo provocado por el fallecimiento del obispo de La Rioja, monseñor Enrique Angelelli, el 4 del corriente mes.

La medida ha sido dispuesta en el deseo de rendir un homenaje póstumo a la personalidad del obispo desaparecido, disponiendo que la bandera nacional permanezca a media asta en señal de duelo, hasta el día del sepelio inclusive.

Curso de montañismo en Puente del Inca

"Con la imagen permanente de una de las conformaciones pétreas más bellas de nuestra provincia; el recuerdo de apasionantes historias de esforzados montañeses, las nevadas laderas del Banderita y la presencia magnífica del Aconcagua, un grupo de profesores de Educación Física dependientes de organismos del Ministerio de Cultura y Educación de la provincia de Mendoza encarará —con el tutelaje de la Compañía de Esquiadores de Alta Montaña "Teniente Primero Francisco Ibáñez"— la primera experiencia de capacitación en esquí.

"La proyección del curso que durará diez días —señaló el capitán (RE) Aníbal Esteban Juliá, director de Educación Física— está en los excepcionales beneficios que proporcionará a los niños y juventud que concurren a los establecimientos educacionales del nivel primario y secundario de nuestra provincia. Debemos —enfatizó— formar una clara conciencia de montañistas y despertar amor por la naturaleza".

Durante el diálogo nuestro interlocutor ponderó el apoyo que ofrecerá el Comando de la VIII Brigada de Infantería de Montaña por intermedio de la unidad de Puente del Inca, para la capacitación de profesionales de educación física. El curso es la primera etapa de un ambicioso proyecto, quizá materializado con el tiempo en la creación y funcionamiento de la Escuela Superior de Alta Montaña.

Con relación al programa de actividades señaló que se estructura sobre teoría y esquí práctico con jornada completa de perfeccionamiento de 8 a 20 y durante 10 días consecutivos. El programa elaborado por el teniente primero Mario Godoy

Capitán (RE) Aníbal Esteban Juliá, director de Educación Física.

de la Compañía de Esquiadores, comprende: introducción al curso, historia del esquí, progresión técnica de descenso, medicina del esquí, biomecánica, materiales, lesiones por el frío y supervivencia en la nieve.

El primer curso se abrirá simbólicamente el sábado en concordancia con los actos centrales del "Día del Montañés". Las clases se desarrollarán a partir del 9. Los profesores participantes de la experiencia son los señores Juan Rodríguez, Luis Brusadín, Simón Sosa, Mario Pérez, Francisco Romero, Mario Segundo De Giusseppe, Luis Cornejo y Norberto Pérez. El centro de instrucción será la Compañía de Esquiadores, quien facilitará albergue, equipos e instructores.

Reunión sobre el niño y la televisión

Se realizará hoy, a las 17.30, una reunión en la sede del museo "Prof. Manuel Tellechea", situado en Hipólito Yrigoyen 151, ciudad. En su transcurso se informará a los docentes y personas interesadas en participar del 14º Congreso Argentino y 3º Congreso Internacional sobre "El niño y la televisión".

Los detalles estarán a cargo del profesor José Blasco Palmieri, en su calidad de vicepresidente de la comisión permanente de ese congreso.

Se puso en funciones a directores de nosocomios en San Rafael y Alvear

SAN RAFAEL. — Fueron puestos en funciones los directores de dos hospitales del sur de Mendoza, por el ministro de Bienestar Social coronel (RE) Carlos Saborido Solier, quien viajó al efecto desde la capital de la provincia en compañía del subsecretario de Salud Pública, doctor Gerónimo Cañas.

Hospital Schestakow

El acto de puesta en funciones del doctor Antonio Medaura al frente de la dirección del hospital "Teodoro J. Schestakow", contó con la presencia de las autoridades provinciales ya mencionadas, del intendente municipal, coronel (RE) Edgardo Lorca, coronel (RE) Guillermo Simonovich, jefes de los distintos servicios, profesionales y personal del cuerpo de enfermeros.

El doctor Cañas tuvo a su cargo la lectura de los decretos por el que se da por terminadas las funciones del doctor José Miguel Ruiz como director de ese hospital, y por el que se designa en iguales funciones al doctor Antonio Medaura.

Acto seguido puso en funciones al nuevo director de ese hospital el ministro de Bienestar Social, coronel (RE) Carlos Saborido Solier, en un discurso en el que agradeció al doctor Ruiz por haber cumplido una etapa en la labor que se ha impuesto ese ministerio, a la vez que aconsejó poner el hombro en ayuda del nuevo funcionario que asume la dirección de ese nosocomio, doctor Medaura, a quien dejó en funciones.

General Alvear

Momentos más tarde el titular de Bienestar Social puso en funciones al nuevo director del hospital regional de General Alvear y al interventor de los centros de salud de Villa Atuel y Jaime Prats, doctor Raúl R. Cima. Acompañaban al coronel Saborido Solier, el subsecretario de Salud Pública doctor Cañas; el intendiente municipal de San Rafael, coronel Edgardo Lorca y el coronel (SE) Guillermo Simonovich. Las ceremonias de puesta en funciones de los nuevos directores hospitalarios, se cumplió en una ceremonia de sencillo trámite, en cuyo transcurso el doctor Cañas dio lectura a los decretos respectivos y el doctor Saborido Solier fijó la política del ministerio a su cargo en materia de salud.

Sanidad Zona Sur. — También durante su permanencia en la zona el ministro procedió a cubrir la jefatura de la Delegación Sanitaria Asistencial Zona Sur, poniendo interinamente en ese cargo al señor Elio Atencio, funcionario que venía desempeñándose en tareas administrativas en ese organismo.

Celebración en Uspallata por el Día del Montañés

El gobernador de la Provincia, brigadier (RE) Jorge Sixto Fernandez, asistirá hoy a los actos de la "Semana del Montañés", que tendrán lugar en el Regimiento de Infantería de Montaña 16 de Uspallata.

Las ceremonias, que son organizadas por el Comando de la VIII Brigada de Infantería de Montaña, comenzarán a las 11, con la presentación al comandante de la brigada, general Jorge Alberto Maradona, de los efectivos pertenecientes a las unidades militares de montaña. Seguidamente se entonará el Himno Nacional, y se oficiará una misa de campaña. Después de un minuto de silencio en honor de los montañeses fallecidos, el segundo jefe del RIM 16 se referirá a la significación del acto y luego se entregaran distintivos de la especialidad "Cóndores".

Los actos finalizarán con un toque de diana, desfile y un almuerzo criollo que será servido en instalaciones de la unidad militar.

Entidades diversas

Ejército de Salvación. — Procedente de Buenos Aires llegará hoy a esta ciudad, el jefe Territorial del Ejército de Salvación, coronel Jacobo Nuesch, acompañado del comandante de la División Central Argentina, mayor Eveline Tournou y el mayor Omar De los Santos.

Los visitantes presidirán reuniones especiales hoy y mañana, a las 20.30, 16 y 19.30, en la sede de la institución, Agustín Alvarez 117, ciudad.

Instituto de Acción Social y Familiar. — Procederá hoy a realizar el acto de clausura del ciclo de charlas titulado "Como educamos a las nuevas generaciones", a las 18.30, en su sede de San Luis 407, teléfonos 259584 y 240112. En la oportunidad, la señora María Antonia Médici de López y el señor Fernando A. González Soler disertarán sobre el tema "Sentido de educar". Seguidamente se efectuará una mesa redonda sobre la base de un panel formado por los expositores nombrados y los anteriores disertantes: oficial subinspector Miguel Angel Guevara, de la Brigada de Toxicomanía de la Policía de Mendoza, el doctor Aldo Pérez Arra y los licenciados Cristina Soria de Banco, Ana María Banco y Enrique Reig. La entrada es libre.

Charlas para diabéticos

Hoy se reanudarán las clases en la Escuela para la Salud del Diabético en el aula magna del Hospital Central. A las 11 y 30 el doctor Simón Shvartzman disertará sobre "Vida y obra del profesor doctor Pedro Escobar, primer diabetólogo argentino". Se invitó a los diabéticos, familiares y público en general.

Celebración en Uspallata por el Día del Montañés

El gobernador de la Provincia, brigadier (RE) Jorge Sixto Fernandez, asistirá hoy a los actos de la "Semana del Montañés", que tendrán lugar en el Regimiento de Infantería de Montaña 16 de Uspallata.

Las ceremonias, que son organizadas por el Comando de la VIII Brigada de Infantería de Montaña, comenzarán a las 11, con la presentación al comandante de la brigada, general Jorge Alberto Maradona, de los efectivos pertenecientes a las unidades militares de montaña. Seguidamente se entonará el Himno Nacional, y se oficiará una misa de campaña. Después de un minuto de silencio en honor de los montañeses fallecidos, el segundo jefe del RIM 16 se referirá a la significación del acto y luego se entregaran distintivos de la especialidad "Cóndores".

Los actos finalizarán con un toque de diana, desfile y un almuerzo criollo que será servido en instalaciones de la unidad militar.

Viaje turístico de jubilados y pensionados

Partirá mañana con destino a las sierras de Córdoba un contingente turístico formado por jubilados y pensionados de la provincia. El viaje es auspiciado por la asociación que los agrupa en Mendoza, y corresponde a un plan que se intensificará en la próxima temporada veraniega.

Los participantes de esta primera excursión llegarán a la capital de Córdoba el lunes, y ese mismo día, luego del desayuno, serán trasladados a la ciudad de Carlos Paz, donde tendrán su alojamiento y punto de partida para las excursiones previstas para el resto de la semana.

El grupo partirá a las 19, desde la sede de la Unión Mutual de Jubilados y Pensionados de la Provincia, Rivadavia 788, donde los viajeros serán despedidos por las autoridades de aquella institución. El regreso a Mendoza se producirá el 18 de agosto.

Cooperativa de crédito ofrecerá agasajo a niños

La Asociación de Crédito Mendoza Cooperativa Limitada realizará el próximo domingo, a las 10, un agasajo a los niños, con motivo de haberse festejado su día.

Se hará en su sede de calle Barcala 25, ciudad, y en su transcurso se ofrecerán chocolate, golosinas, cotillón, juguetes, entretenimientos y números artísticos para esparcimiento de los pequeños.

Se invita a asistir a los hijos de socios, amigos y niños en general de la provincia.

Actualizarán jubilaciones en la Policía

La Jefatura de Policía hizo saber al personal policial en situación de retiro que, según informó el interventor en la Caja de Jubilaciones y Pensiones de la Provincia, este organismo esta en condiciones de liquidar en el transcurso del corriente mes los haberes de retiro regularizados al mes de mayo último. "Con ello —agrégase— se normalizarían los montos a percibir de acuerdo con la Ley Orgánica Policial, en cuanto a su relación con los haberes del personal en actividad".

Viñateros sugieren medidas en apoyo a la vitivinicultura

La Asociación de Viñateros Independientes de Mendoza, filial San Martín, dio a conocer el texto de una nota presentada al interventor en el INV, general de brigada (RE) Aniceto A. Pérez, en la que, luego de señalar el beneplácito de los productores por la política vitivinícola que desarrolla el organismo en esta nueva etapa, fijan posición en los siguientes temas del sector proponiendo las siguientes medidas y temperamentos: Control de molienda: dar participación al productor en los controles de la entrega de uva, incluyendo los relativos a las basculas y mostímetros; que se proceda al censo de los viñedos y de sus rendimientos; que se establezca el uso del libro de "materia prima" independientemente del libro de elaboración "para evitar la práctica de ingresar a la columna de materia prima los volúmenes de camionadas de uvas fantasmas, en la medida que lo demanda el arqueo de los jugos obtenidos", respecto del rendimiento uva - vino y grado baumé, expresa la entidad que resulta pernicioso dejar en conocimiento del industrial límites que tendrían que ser privativos del INV. para sus manejos tendientes a evitar el fraude y lograr vinos genuinos, sugiriendo la obligatoriedad por parte del industrial de entregar al INV los vinos en concordancia con las características y calidad de las uvas recibidas.

Entiende la entidad que el rendimiento uva-vino debe ser modificado ya que no se ajusta a la realidad.

Respecto de la diversificación de los usos de la uva la asociación solicita que el INV estudie el proyecto de recuperar el etanol a partir del vino, para ser incorporado a la nafta y que se obligue legalmente a los empresarios elaboradores de bebidas gaseosas el uso de mostos de uva para la edulcoración y se les interese en la preparacion de nuevas bebidas en base a jugos de uva mediante estímulos impositivos y créditos preferenciales.

Propone asimismo medidas para la comercialización de la uva en el exterior, estimando que las concertaciones deben ser canalizadas mediante la gestión de Giol, la CAVIC y La Colina. Tambien propone que se promueva una amplia campaña de difusión encarada por Giol promocionando el consumo de uva en fresco y se tienda a crear la infraestructura para el transporte, conservación y oferta al público consumidor. Entiende que es necesaria la reapertura del mercado de uvas "ya que el sistema de elaboración por cuenta de terceros, al que ha llegado el viñatero apremiado por las circunstancias, no está resultando un lucrativo negocio como lo pronosticaron los políticos demagogos y los empresarios especuladores, sino un espejismo que ofreció mucho sin llegar a satisfacer las expectativas que indujeron al viñatero a ingresar en el operativo".

En lo que se refiere al prorrateo dice la entidad que "ha dejado de tener influencia positiva en el mercado trasladista o mejor dicho en ningún momento la ha tenido, pues desde el momento mismo de la sanción de la ley de su creación 20,737 hasta hoy se vienen concertando operaciones por venta de las cuotas no liberadas, a precios oportunistas ruinosos por el solo hecho de tratarse de vinos afectados al prorrateo, contrariando las postulaciones que originaron la ley".

Señala que esta realidad reviste mayor gravedad si se la juzga como una maniobra de tipo competitivo destinada a crear situaciones difíciles en la economía de Giol. Por estas razones la entidad pide que la ley de prorrateo sea modificada. Finalmente dice que "estamos seguros de que han de ser desvirtuados los trascendidos en el sentido de que nos será bloqueado el 40 por ciento de los vinos de la última cosecha".

Suscriben la nota los señores Guillermo Gavosto, presidente; Carlos Figueroa, secretario, y Adolfo Innocenti, tesorero.

Una hora más de trabajo en la Municipalidad

La Municipalidad de la Capital, por decreto Nº 372, dispuso ampliar en una hora el horario de funcionamiento de la administración comunal.

La medida establece en sus considerandos "que es propósito de esta Intendencia que el servicio que debe prestar el personal municipal se cumpla con la mayor eficiencia y celeridad, a efectos de evitar críticas desfavorables de los contribuyentes que a diario concurren a esta Municipalidad a realizar tramitaciones en las diferentes dependencias".

En la parte resolutiva se dispone que a partir del lunes, la administración municipal funcionará de lunes a viernes de 7 a 14. La atención al público será de 7.30 a 13.30.

Parte de los asistentes a la conferencia dada en la U.T.N.

Sobre recursos mineros se disertó en la UTN

En el salón de actos de la Facultad Regional de la Universidad Tecnológica Nacional, el ex ministro de Industria y Minería de la Nación en el período 1971-72, señor Carlos Gerardo Casale, disertó sobre el tema "Problemática de los recursos minerales argentinos".

Asistieron el decano interino de la Facultad Regional ingeniero Carlos Fernando Nieto; el presidente de la Suprema Corte de Justicia de la Provincia, doctor Juan Antonio del Peral, representantes del Gobierno Provincial, las Fuerzas Armadas, Policía de la Provincia, profesores y alumnos de 6º y 7º de la U.T.N.

El expositor fue presentado por el dircetor del Departamento de Extensión Universitaria de la Facultad Regional, doctor Eduardo Elías Pina.

Entre otros conceptos, el señor Cacale sostuvo que es una necesidad imperiosa para el país promover el desarrollo de la industria minera, y que uno de los medios para lograr ese fin de proteger a la pequeña inqustria.

Señaló que la actividad minera engloba a todas las ramas de la ingeniería y que, auspiciando el acceso a las inagotables fuentes de riqueza de nuestra cordillera simultáneamente se poblarían zonas fronterizas, que en la actualidad —dijo— son ocupadas indiscriminadamente por gente proveniente de países vecinos, sin que los recaudos necesarios estén al alcance de la Justicia.

Sostuvo que se requiere una legislación amplia y profunda sobre el derecho de minería, acorde con la situación actual y afirmó que es necesario interesar a la juventud en una industria que, con el apoyo oficial debe lograr el autoabastecimiento en lo referente a materiales críticos.

Expresó, finalmente, que la Facultad Regional de la UTN. ha realizado una importante tarea en lo relativo a la comprensión de que los recursos minerales argentinos deben no solamente ser una fuente de trabajo, sino una muestra de la potencialidad del pueblo argentino.

El disertante, señor Carlos Gerardi Casale

Renovaron concesiones para el transporte de pasajeros

El Gobierno de la Provincia acordó la renovación por tres años, a partir del 16 de noviembre de 1974, de las concesiones para operar la explotación de las líneas regulares del servicio público de transporte de pasajeros en el radio urbano.

La medida fue dispuesta por decreto Nº 1532 del Poder Ejecutivo, originado en el Ministerio de Obras y Servicios Públicos. Es extensiva a las siguientes empresas: Línea Nº 1 Transportes América S.A.C.I. y F.; línea Nº 2, Transportes Mendoza Sociedad Colectiva; línea Nº 3, Autotransportes Presidente Alvear S.A., línea Nº 4, Transportes Hipólito Yrigoyen S.R.L.; línea 5/6, Transportes El Plumerillo S.A.; línea Nº 7, Autotransportes Benjamín Matienzo S.A.; línea Nº 8, Autotransportes Los Andes S.A.C.I. y F.; línea Nº 9 Transportes General Pueyrredón S.A.C.I. y F.; línea Nº 10, Transportes Paso de Los Andes S.R.L. Transportes Bandera de Los Andes S.A.; línea Nº 12, Cooperativa de Transportes Tomás Godoy Cruz Limitada; línea Nº 13, Transportes colectivos del Oeste S.R.L.; línea Nº 15, Cooperativa de Transportes La Victoria S.R.L.; línea Nº 16, Transportes General Roca S.R.L.; línea Nº 17, Transportes Sargento Cabral S.R.L. y línea Nº 20, Autotransportes El Trapiche S.R.L.

Se destaca además que las renovaciones citadas precedentemente lo serán en las mismas concesiones que han regido a las otorgadas por decreto 2625/65, subsistiendo todas las obligaciones y garantías.

La Dirección de Tránsito y Transporte, por su parte, procederá a adoptar las medidas conducentes a notificar a domicilio de inmediato el texto íntegro del decreto que establece la presente renovación, a las empresas transportistas mencionadas.

Asimismo, quedó establecido que la renovación otorgada podrá ser revocada unilateralmente por el Poder Ejecutivo antes de su vencimiento, si así lo considerase conveniente para la adjudicación de las concesiones mediante licitación pública y sin que ello acarree responsabilidad para el Estado.

Finalmente se facultó a la subsecretaría de Servicios Públicos, a continuar con el proceso de racionalización del transporte público de pasajeros, de conformidad a la programación vigente.

Autorizan envasar papas en bolsas de 25 kilos para exportar o consumo

La Secretaría de Estado de Comercio, dependiente del Ministerio de Economía, dictó la Resolución Conjunta Nº 218, que comparte con la Secretaría de Estado de Agricultura y Ganadería, respecto de la autorización para envasar papas en bolsas de 25 kilogramos. La medida, según los considerandos, tiene en cuenta resoluciones anteriores, lo solicitado por las entidades representativas del comercio de papas para agilitar la venta del producto y la expedición positiva del grupo de trabajo pertinente.

Resolución

La Resolución Conjunta expresa en su parte dispositiva: "1º) El apartado 3º de la Resolución Conjunta Nº 8.531/74, que fuera modificado por Resolución Conjunta Nº 2/76, quedará redactado del siguiente modo: "3º) La papa para consumo de producción nacional destinada al mercado interno, se envasará en bolsas de cincuenta (50) kilogramos o veinticinco (25) kilogramos neto y aquella que se destine a la exportación, en envases cuyos contenidos respondan a lo que en tal sentido requiera el país adquirente. Para ambos casos, se admitirá una tolerancia de hasta el dos por ciento (2%) en más o menos, del peso citado. La boca de la bolsa deberá coserse en forma tal que se presente como una sola costura (boca cerrada).

Almuerzo a beneficio del hospital Italiano

Realizará mañana un almuerzo la Sociedad de Mutualidad y Beneficencia "Hospital Italiano" de Mendoza, a total beneficio de las obras que se están ejecutando en la Avenida de Acceso, frente al Cóndor, donde se erige el nosocomio.

En el transcurso de la reunión, que se llevará a cabo en la Bodega del 900, a las 13, el cónsul de Italia en Mendoza impondrá la orden al Mérito de la República Italiana, en el grado de Caballero Oficial, al señor Aldo R. Romano, presidente de la entidad mutual desde 1971, y la Cruz de Caballero de la Orden del Mérito, a la señorita María Pincolini, ex titular del cuerpo de damas cooperadoras y actual presidenta honoraria de ese organismo. Las distinciones se han acordado en mérito a la labor desplegada por ambos a fin de procurar para Mendoza un moderno hospital.

Por su parte, el doctor Saverio Pelaia será condecorado con la Cruz de Caballero de la Orden al Mérito de la República Italiana, por su labor como médico del consulado peninsular durante más de 30 años.

En el transcurso de la reunión, también se entregarán diplomas a socios honorarios y benefactores que colaboraron con el Plan Pro-Terminación de Obras.

El consejo directivo y el cuerpo de damas cooperadoras del hospital destacaron la colaboración prestada para el almuerzo por la Asociación Nacional de Alpinos, Centro Friulano y de los ex combatientes. Se puntualizó asimismo que fueron vendidas todas las tarjetas.

Sobre becas en España informó el consulado

El consulado de España en Mendoza informó sobre convocatorias a las siguientes becas de estudios:

XXI Curso para Profesores de Lengua y Literatura Española: se realizará del 1º de febrero al 30 de junio de 1977; otorga 5 mensualidades de 12.000 pesetas cada una. Se concederá a los asistentes una bolsa de viaje, siempre que el becado emplee las líneas españolas de servicios regulares, de 5.500 pesetas. Condiciones: tener nacionalidad de cualquier país iberoamericano; ser profesor de Lengua y Literatura Española; no haber cumplido 40 años al 1º de febrero; tener un año de servicio docente como mínimo; ser propuesto por un Instituto de Cultura Hispánica, dos profesores universitarios o investigadores de reconocida autoridad o por una universidad.

Documentación: se debe presentar certificado de nacimiento legalizado; de aptitud física; título de licenciado; expediente académico con todas las calificaciones; certificados del centro donde ejerce; certificado de un año de docente; certificado de presentación del Instituto Hispánico; 6 fotografías tamaño carnet firmadas al dorso; curriculum vitae garantizado (de todos los documentos pueden entregarse fotocopias). Las solicitudes se recibirán en los Institutos de Cultura Hispánica o los consulados, hasta el 15 de setiembre.

Edafología y Biología

XIV Curso de Edafología y Biología Vegetal: del 8 de enero al 25 de julio de 1977; dotación: viaje de ida y regreso en avión, en clase turista, desde sus países respectivos y 12.000 pesetas mensuales.

Condiciones: podrán asistir los postgraduados de cualquier país iberoamericano que posean los conocimientos básicos de las ciencias a desarrollar y preferentemente los que estén en contacto con la enseñanza o la investigación en una universidad.

El curso se desarrollará en tres temas: 1) Génesis, evolución y propiedades del suelo; 2) Sistemática de suelos. Criterios de clasificación; 3) Cargografía de suelos. Clasificación y cartografía. Se realizará en la Universidad de Sevilla.

En la Universidad de Granada se dictará otro sobre: 1) Fertilidad del suelo; 2) Nutrición mineral de la planta; 3) Estudio de los métodos propuestos para determinar las necesidades nutritivas de los cultivos.

Las solicitudes se recibirán en Cultura Hispánica los miércoles, de 18 a 20, o en el consulado de España.

Para periodistas

XXVI Curso de Información y Documentación para periodistas iberoamericanos y filipinos: del 8 de noviembre al 29 del mismo mes de 1976; dotación: 20.000 pesetas. Requisitos: tener más de 5 años de actuación en un medio informativo; presentar un certificado de ese medio; curriculum vitae detallando estudios efectuados y profesión que ejerce, así como publicaciones en que ha colaborado; presentar junto a la solicitud un trabajo monográfico de una extensión mínima de 20 carillas a un espacio y por una sola cara sobre el tema "El periodismo de opinión en Iberoamérica", con especial mención al de la Argentina.

Las solicitudes se recibirán en el Instituto de Cultura Hispánica hasta el 15 de setiembre.

Nueva comisión de la Sociedad Española

Quedó constituída la nueva comisión directiva de la Sociedad Española de Beneficencia y Mutualidad Hospital Español de Mendoza, cuyos integrantes resultaron electos en la asamblea general ordinaria realizada recientemente.

La nómina es la siguiente: presidente, señor Angel Rivero; vicepresidente 1º) señor Alberto Pereiro; vice presidente 2º) señor Eustaquio González Galiño; secretario señor Agustín Rosich; vicesecretario, señor Angel Rivero (h); tesorero, señor Roberto Guerrero; vicetesorero, señor Jesús Pérez López; vocal contador, señor Emilio Villar; vocales: señores Emilio Larena, José María Diez Martín, Miguel Monserrat, Jorge Aregall Alvarez, Jesús Gómez Ramos, Alberto Luis Puelles, Fermín Bez y José Antonio Vila Porcar; comisión de fiscalización, señores Luis Castellano, Marcelo Liberal y Antonio Balaguer.

Bodegas Giol iniciará en breve compras de partidas de vinos

A temas de su área refirióse el titular de Economía

Varios temas de interés provincial abordó ayer con los periodistas, el ministro de Economía, ingeniero agrónomo Félix Carlos La Red. Se refirió a estudios y proyectos realizados en los ámbitos de vitivinicultura, minería, industria, ganadería y otros temas de competencia de su ministerio.

En el transcurso de la entrevista, estuvieron presentes los subsecretarios de Industria, Comercio y Minería, doctor José Mateu Muñoz; de Agricultura y Ganadería, ingeniero agrónomo Cayetano Gabriel Lottero y señor José Lázaro Puliafito.

Vitivinicultura

En primer lugar abordó el tema de la vitivinicultura, señalando que los "proyectos en esta área como en las restantes, se van a implementar desde la aprobación del presupuesto de 1976 hasta fin de año, tratando de impulsar la diversificación".

Anunció que el "Poder Ejecutivo provincial continuará con la política de mantener los valores de cambio de la economía de Mendoza, referidos específicamente al vino de traslado, con miras a obtener un incremento de su precio en el futuro". Afirmó después que, como "complemento de esa política, Bodegas Giol inicia este fin de semana las publicaciones tendientes a adquirir partidas de vinos; se harán compras según muestras de tipos de vino".

Añadió que se "apoyará decididamente la exportación, cuya política en su momento anunciará el presidente de Giol". En ese sentido, se refirió a la "penetración de Giol en el mercado internacional, tarea que será apoyada para lograr la concreción de mayores volúmenes exportables, algunos en vías de materialización". Con relación a este tópico, está el "proyecto del Instituto Nacional de Vitivinicultura, de construir depósitos en el puerto de Buenos Aires, propósito que también ponderó y apoyó en nombre de la provincia".

En cuanto a la ley de prorrateo de vinos, "se continuará sosteniéndola", aunque señaló la necesidad de 'simplificarla y perfeccionarla en todos aquellos aspectos en que la experiencia lo aconseje. Pero el criterio de la provincia, será mantenerla", refirmó.

Se refirió después a la necesidad de diversificar la economía provincial. "En materia de minería —dijo el ministro— el apoyo de los gobiernos nacional y provincial es notorio, para provocar un desarrollo sostenido y progresista, con el aporte de capitales y mediante convenios en estudio. Se persigue el criterio de lograr la extracción minera con aporte general, haciendo hincapié en concretar un análisis metalográfico de los productos". Añadió que se está a la "espera de la reforma de la norma nacional en la materia, para lo cual la Provincia hizo llegar oportunamente sus sugerencias e inquietudes".

Se reactivará en tal sentido, la "investigación acerca de los recursos mineros provinciales" y con respecto a la planta de soda solvay en Malargüe, indico que, con "aporte de capitales se podrá implantar aquella fábrica".

Ganadería

Sobre este tópico, manifestó que la provincia estima imprescindible la "renovación de la legislación ganadera, que data del siglo pasado y que en consecuencia está desactualizada". Acotó que la "provincia recibirá el apoyo nacional mediante créditos para el desarrollo ganadero". Refirióse a la reforma de marcas, abigeato, relevamiento de la zona ganadera, acopio de títulos, etc., fincando el interés provincial en plasmar un auténtico "desarrollo ganadero y tambero, a fin de que Mendoza pueda acogerse a los préstamos nacionales que tienen específicamente ese destino".

En cuanto a la ley de desarrollo nacional, indicó que se puede implementar en Mendoza a través de las instituciones crediticias con que cuenta la provincia. En este tema, y ante una pregunta, dijo que en fecha próxima, instituciones crediticias locales van a anunciar los préstamos para la compra de vehículos, igual que lo acontecido en el orden nacional".

Proyectos específicos

Al referirse a los proyectos bajo su órbita, algunos de ellos en coordinación con otros ministerios por la índole de los trabajos a ejecutar, puntualizó que hay una "importante partida para la continuación de las obras del Parque Industrial Petroquímico. También hay una partida para reformas del Parque General San Martín y del Zoológico Provincial".

Con relación a nuestro principal paseo, respondió ante una pregunta que se estudia su "futura ampliación, abarcando para ello zonas del noroeste del gran Mendoza o en las inmediaciones del camino a Villavicencio". En cuanto a la lancha "La Cuyanita" se pondrá en funcionamiento a fin de año.

Afirmó además que se "continuará con la política de forestación en Malargüe y se ampliará y terminará el edificio del matadero de ese departamento. También será ampliado el frigorífico de Cuadro Nacional, en San Rafael, en un 30% de su capacidad actual. Sobre el Mercado de Concentración Fruti-horticola, manifestó que hay una partida para la prosecución de sus obras".

Panorama económico

Se interrogó después al ingeniero La Red sobre la situación económica provincial. "La situación económica de Mendoza la miro —respondió— dentro del panorama nacional, con mucho optimismo. No tenemos hasta el momento valores críticos. No se manifiestan síntomas de desempleo masivo, —acotó—. "No niego que existan algunos despidos, pero ello no influye apreciablemente en el contexto general".

Manifestó que "también veo con optimismo la posibilidad de diversificar las áreas de cultivo, ya que en este momento algunos agricultores están experimentando con plantaciones de maní, algodón y otras variedades que se trabajan bajo riego".

Se volvió sobre el problema de los frigoríficos, abordándose el caso del Matadero Frigorífico Mendoza. "Su situación —estimó— está sujeta también a la Ley Federal de Carnes, pero señaló la necesidad de estudiar su actual emplazamiento, por encontrarse funcionando en una zona densamente poblada".

Otro de los temas bajo estudio, es la futura construcción o emplazamiento de una estación terminal de viajes, tanto terrestre como aérea, que a su vez sea una especie de "puerto seco" de Mendoza destinado a la exportación de sus productos al Pacífico. En este sentido, se refirió a la implicancia económica de ese futuro complejo, aunque su planificación corresponde al Ministerio de Obras y Servicios Públicos.

El martes visita La Paz y Santa Rosa el Gobernador

Se anunció oficialmente que el gobernador de la Provincia, brigadier mayor (RE) Jorge Sixto Fernández, a partir del martes próximo, comenzará un plan de visitas a distintos departamentos, a fin de interiorizarse de sus problemas y mantener reuniones con los sectores vecinales.

Con ese objeto, el mandatario se reunirá el lunes, a las 9, con integrantes de su gabinete, a fin de considerar aspectos de la gira.

Se tiene en cuenta para ello que las particulares situaciones que se plantearán en cada departamento, hacen necesaria una consideración especial para cada caso, condiciones estas por las que el gobernador y sus ministros harán un examen previo.

El martes, el gobernador irá a los departamentos de La Paz y Santa Rosa. Será acompañado en la oportunidad, por el ministro de Gobierno, comodoro Teófilo Ramírez Dolan y otros funcionarios.

En las respectivas sedes comunales o en los lugares que se designe, el brigadier Fernández atenderá los problemas que se le presenten y se analizarán sus implicancias con el propósito de arbitrar los medios conducentes a obtener soluciones rápidas y acordes con la índole de los factores expuestos.

Culto Católico

Catedral Nuestra Señora de Loreto. — Hoy a partir de las 18.30 se efectuarán los actos en honor de San Cayetano. Comenzarán con el rezo del Santo Rosario, luego misa y finalmente distribución de espigas.

Día de San Cayetano — Con motivo de celebrarse hoy el "Día de San Cayetano", se oficiara una misa a las 20, en la parroquia de Nuestra Señora de la Merced. Después del oficio religioso se procederá a la bendición y entrega de espigas.

Catedral de Nuestra Señora de Loreto. — Informó que el domingo, a las 18.30, comenzarán los cultos en honor de San Roque, protector de la Salud. En la ocasión se rezará la novena y el lunes, a las 19, misa y bendición y reparto de los panes benditos.

Plazo para pagar derechos de riego

Informó el Departamento General de Irrigación que el 9 vence el plazo para el pago sin recargo de la segunda cuota de las pensiones de riego, para aquellos regantes que se acogieron al pago fraccionado de los servicios de 1976. Los pagos pueden efectuarse, hasta la fecha indicada, en Administracion Central, subdelegaciones de agua de los ríos Diamante y Atuel y Bancos de Mendoza y de Previsión Social.

Entidades de bien público

Rotary Club Mendoza Este.— La Rueda Interna del club del epígrafe realizará hoy, a las 17, su té mensual en la residencia de la titular de la institución, señora Nancy Porcel de Bezenzette, Salta 1477, departamento C, Ciudad.

ALIANZA FRANCESA

CHILE 1754 - TELEFONO 217514

Ultimas fechas para inscribirse en los nuevos cursos de Francés para PRINCIPIANTES Adultos en la Alianza Francesa.

Horarios: 10-12 / 16-18 / 18-20 / 20-22 hs.

Hay inscripción también para:

NIÑOS

Jardín de Infantes: 15 - 18 hs. de 4 a 6 años.

Trabajos Manuales: 17 - 19 - 18 - 20 hs.

ADULTOS: Conversación

Hasta el 10 de agosto

7|8|F|95493|9|8

GIOL

ELABORACION 1976

BODEGAS Y VIÑEDOS GIOL E.E.I.C.

Comprará a los productores que hayan elaborado en la empresa por el sistema de cuenta de terceros, los vinos libres de bloqueo correspondientes a los seis primeros meses. A tal efecto se han fijado los siguientes precios:

Vino criollo	$ 12,70	el litro
Vino tinto de corte	$ 23,00	„
Vino tinto de medio corte	$ 18,50	„
Vino tinto de menos de medio corte	$ 17,00	„
Vino blanco común	$ 16,00	„
Vinos blancos especiales	$ 18,50	„

Se informa a los señores productores que deben concurrir a los lugares y horarios que se indican, **munidos de los vales de recepción de uva**, a fin de efectuar el control para la liquidación de uva y vino elaborado.

FECHA: Desde el 9-8-76 al 13-8-76
HORARIO: De 7 a 13 y de 15 a 19.

ZONA NORTE: Juan Giol 90 - General Gutiérrez - MAIPU.
ZONA ESTE: Bodega J. Milordo - Calle Milordo s/n. - Ing. Giagnoni, JUNIN.
ZONA CENTRO: Bodega Hom - San Carlos - LA CONSULTA.
ZONA SUR: San Rafael, Bodega Mohamet Sat - Callejón Viñuela s/n.
ZONA SUR: General Alvear - Bodega Giol - Calle Circunvalación s/n.

LA EMPRESA

BODEGAS Y VIÑEDOS GIOL E.E.I.C.

7|8|F|95401|8|8

LORETI y CIA.
TRADICIONAL DISTINCION Y ECONOMIA EN SERVICIOS FUNEBRES
SAN MARTIN 571 - Tel. 292219 - MENDOZA
DEPOSITO: ALBERDI 330 - Tel. 214407

AVISOS FUNEBRES

SEPELIOS

✝ **ALBERTO JORGE YUNES RECHEDEN**
Q. E. P. D.
Falleció el 6-VIII-1976
C.A.S.R. y B.P.

Su esposa: Luisa María Conte; hijos Alberto Luis y Carlos Enrique; hijas políticas: Mónica Beatriz Pugni y María Lina Pugni; hermanos: José Luis, Miguel y Llorlle; hermanos políticos: Armanda de Yunes, Arnaldo, Emma, Elsa y Edith Conte; Emilio Ceriotto y Pilar Fabione de Conte, primos, sobrinos y demás deudos, participan su fallecimiento e invitan al sepelio hoy a las 11 en el cementerio de Capital. Casa de duelo: A. Villanueva 458. Ciudad. Servicio: Casa Bolto e Hijos. 7|8|C|620|7|8

✝ **ALBERTO JORGE YUNES.** - Q. E.P.D. - Falleció el 6-VIII-76. - Sus hermanos, George, José Luis Miguel y sobrino Roberto, participan con dolor su fallecimiento e invitan al sepelio de sus restos. 7|8|C|405|7|8

✝ **ALBERTO JORGE YUNES RECHEDEN** - Q. E. P. D. - Falleció el 6 - VIII - 1976. - Su tío: Abdo Canaán y flia. y Chafih Bulos participan con profundo dolor su fallecimiento e invitan a acompañar sus restos. 7|8|C|519|7|8

✝ **ALBERTO JORGE YUNES RECHEDEN** - Q.E.P.D. - Falleció el 6-VIII-1976 - C.A.S.R. y B.P. Sus primos: Graciela Abdo de Barbuzza, Humberto F. Abdo, Hilda Abdo de Rez Masud, Olga Abdo de Anzorena, Lola Abdo de Chocr y sus respectivas familias, participan su fallecimiento e invitan al sepelio de sus restos. 7|8|C|613|7|8

✝ **ALBERTO JORGE YUNES RECHEDEN** - Q. E. P. D. - Falleció el 6 - VIII - 1976. - Nicolás Nara y flia., Francisco, Rosa Nara, Elba Alicia Videla Vda. de Nara, participan el fallecimiento de su querido primo e invitan al sepelio de sus restos. 7|8|C|426|7|8

✝ **ALBERTO JORGE YUNES RECHEDEN** - Q. E. P. D. - Falleció el 6 - VIII - 1976. - Sus primos: Norberto Prósperi e Inés Ceriotto; sus sobrinos: Iris Leonor y María Beatriz Prósperi, Francisco Guíñez y Juan A. Castro e hijos, participan con profundo dolor su fallecimiento e invitan al sepelio de sus restos. 7|8|C|466|7|8

✝ **ALBERTO JORGE YUNES.** - Q. E.P.D. - Falleció el 6-VIII-76. - Sus hermanos políticos Arnaldo Conde, Emma C. De la Serna, Elsa C. de Magnoni, Edith C. de Ceriotto, Emilio Ceriotto, Esther S. de Conte (ausente), y Pilar F. de Conte, su amiga Delia G. de Longeth (ausente), sus sobrinos María Edith, Horacio, Alberto, Jorge Raúl (ausentes), Taty y Mario sus sobrinos nietos, participan con pesar su fallecimiento e invitan al sepelio de sus restos. 7|8|C|403|7|8

✝ **ALBERTO JORGE YUNES RECHEDEN** - Q. E. P. D. - Falleció el 6 - VIII - 1976. - Elías José Bumjeil, Juan Amado Bunjeil y Jorge Emilio Bumjeil participan con profundo dolor su fallecimiento e invitan al sepelio de sus restos. 7|8|C|479|7|8

✝ **ALBERTO JORGE YUNES RECHEDEN** - Q.E.P.D. - Falleció el 6-VIII-1976 - C.A.S.R. y B.P. Ferruccio Soppelsa y familia participan con profundo dolor su fallecimiento e invitan a su sepelio. 7|8|C|575|7|8

✝ **ALBERTO JORGE YUNES RECHEDEN** - Q.E.P.D. - Falleció el 6-VIII-1976 - C.A.S.R. y B.P. El personal "Arca de Noé": Mario, Delicia, Mirta y Gladys, participan su fallecimiento e invitan al sepelio de sus restos. 7|8|C|589|7|8

✝ **ALBERTO JORGE YUNES RECHEDEN** - Q.E.P.D. - Falleció el 6-VIII-1976 - C.A.S.R. y B.P. El personal de "Santa Claus": María, Chicha, Gladys, participan con dolor el fallecimiento de su principal, e invitan al sepelio de sus restos. 7|8|C|589|7|8

✝ **ALBERTO JORGE YUNES RECHEDEN** - Q.E.P.D. - Falleció el 6-VIII-1976 - C.A.S.R. y B.P. Personal "Arca de Noé" - Galería Tonsa: Blanca, Graciela y Patricia, participan con profundo dolor el fallecimiento de su principal y ruegan elevar una oración en su querida memoria. 7|8|C|589|7|8

✝ **ALBERTO JORGE YUNES RECHEDEN** - Q.E.P.D. - Falleció el 6-VIII-1976 - C.A.S.R. y B.P. Juan Carlos Bos y señora Ana Beatriz Saguí de Bos, y Ana María Kaspersky de Saguí e hijos, participan su fallecimiento e invitan al sepelio de sus restos. 7|8|C|592|7|8

✝ **ALBERTO JORGE YUNES RECHEDEN** - Q.E.P.D. - Falleció el 6-VIII-1976 - C.A.S.R. y B.P. Jugueteria "Cara de Mono": familia Colombo-Malnis, participa con profundo dolor su fallecimiento. 7|8|C|596|7|8

✝ **ALBERTO JORGE YUNES RECHEDEN** - Q.E.P.D. - Falleció el 6-VIII-1976 - C.A.S.R. y B.P. Ing. Eljo Cogo y familia, participan con profundo dolor su fallecimiento. 8|7|C|597|7|8

✝ **ALBERTO JORGE YUNES RECHEDEN** - Q.E.P.D. - Falleció el 6-VIII-1976 - C.A.S.R. y B.P. Dr. Alejandro Luis Merlo y familia, Carlos Daniel Merlo y señora, participan con pesar su fallecimiento e invitan al sepelio de sus restos. 7|8|F|90715|7|8

✝ **ALBERTO JORGE YUNES RECHEDEN** - Q.E.P.D. - Falleció el 6-VIII-1976 - C.A.S.R. y B.P. Antonio y Ernesto Sebastianelli y familias, participan su fallecimiento e invitan al sepelio de sus restos. 7|8|F|90716|7|8

✝ **ALBERTO JORGE YUNES RECHEDEN** - Q.E.P.D. - Falleció el 6-VIII-1976 - C.A.S.R. y B.P. Manuel Alvarez, Nelly Fernández de Alvarez e hijo, participan con profundo pesar el fallecimiento de su amigo Alberto, e invitan al sepelio de sus restos. 7|8|C|615|7|8

✝ **ALBERTO JORGE YUNES RECHEDEN** - Q.E.P.D. - Falleció el 6-VIII-1976 - C.A.S.R. y B.P. Teresita Sarcinella y hermanas, participan su fallecimiento y que sus restos serán inhumados en el cementerio de la capital. 7|8|C|618|7|8

✝ **ALBERTO JORGE YUNES RECHEDEN** - Q.E.P.D. - Falleció el 6-VIII-1976 - C.A.S.R. y B.P. Lucas y Humberto Sarcinella y familias, participan el fallecimiento del querido padre de sus amigos Beto y Teni, y que sus restos serán inhumados en el cementerio de la Capital. 7|8|C|618|7|8

✝ **ALBERTO JORGE YUNES.** - Q. E.P.D. - Falleció el 6-VIII-1976. José Japaz, Raúl Alvarez y sus respectivas flias., participan con pesar su fallecimiento e invitan al sepelio de sus restos. 7|8|F|90735|7|8

✝ **MARIA ALICIA LEIVA**
DE URBANI
Q. E. P. D.
Falleció el 6-VIII-1976
C. A. S. R. y B. P.

Su esposo: Juan Bautista Urbani; sus hijos: Juan Carlos y Roberto Bautista; su padre: Eulogio García; sus padres políticos: Máximo Urbani y María Geminian; sus hermanos: Manuel, Antonio, Berta, Pedro, Carmela y Anita; hermanos políticos, sobrinos, primos y demás familiares, participan su fallecimiento e invitan al sepelio de sus restos al cementerio de Maipú, hoy a las 16.30. Casa mortuoria: Cruz Videla s|n. Cruz de Piedra, Maipú. - Servicio: Cochería Timonieri, Calderón y López, Maipú. 7|8|F|90734|7|8

✝ **MARIA ALICIA LEIVA de URBANI.** - Q.E.P.D. - Falleció el 6-VIII-1976. - C.A.S.R. y B.P. Saturnino Gómez y flia., participan con pesar el fallecimiento de la Sra. madre del prometido de su hija Nancy e invitan al sepelio de sus restos. 7|8|F|90735|7|8

✝ **ALBERTO ROGER BUSSELLY**
Q.E.P.D.
Falleció el 6-VIII-1976

Su esposa: Marta Alicia Carral de Bussely; sus padres: Roger Gregorio Busselly y Juana Elba Martínez; padres políticos: Orlando Carral y Coraglia Juana Roman; hermanos: Raquel, Olga y Luis; hermanos políticos: Orlando y Santiago Carral, Ana María Lucero, Ana María Castro, Raúl Quevedo y Jorge Laspina; tíos, sobrinos y demás Fires., participan su fallecimiento e invitan al sepelio de sus restos mañana domingo a las 10.30 hs. en el cementerio de Palmira. Casa mortuoria: Carril Barriales s|n. Palmira. Servicio: Cochería Flores, de S. Flores, San Martin. 7|8|F|90736|7|8

✝ **JUSTA SAN MIGUEL**
OYARZABAL
Q. E. P. D.
Falleció el 6-VIII-1976

Su madre, Juana Oyarzábal de San Miguel; sus hermanos: Tomás, Hilaria, Eugenio, Yone, María Ixiar (ausente) y María Teresa; hermanos políticos: María Carmen Méndez, Rufino Betolaza, Yon Zamallo (ausente) y Luis Carlos Roby; sus sobrinos: Luis Emilio, Edgardo y María Cecilia Roby y demás familiares, participan su fallecimiento e invitan al sepelio de sus restos, que se efectuará hoy, a las 11 hs., en el cementerio de Rivadavia. Casa mortuoria: Wenceslao Núñez 709, Rivadavia. Se ruega no enviar flores. Destinar su importe a Cáritas. Servicio: Empresa Ferreyra, Rivadavia. 7|8|F|90717|7|8

✝ **JUSTA SAN MIGUEL OYARZABAL** - Q.E.P.D. - Falleció el 6-VIII-1976. - Su primo, Félix Bastán; Olga María Cassino de Bastán, Lila, Olga, Sandra y Juan Dragonetti, participan con dolor su fallecimiento e invitan al sepelio de sus restos. 7|8|F|90718|7|8

✝ **JUSTA SAN MIGUEL OYARZABAL** - Q.E.P.D. - Falleció el 6-VIII-1976 - Sus primos Carlos Scalabrelli y Sra Rosa M. Bastán y flia., participan con pesar el fallecimiento de su querida prima Justi e invitan al sepelio de sus restos. 7|8|F|90723|7|8

✝ **JUSTA SAN MIGUEL OYARZABAL** - Q.E.P.D. - Falleció el 6-VIII-1976. - Horacio Ernesto Bastán, su esposa e hijos, participan su fallecimiento e invitan al sepelio de sus restos. 7|8|F|90718|7|8

✝ **JUSTA SAN MIGUEL OYARZABAL** - Q.E.P.D. - Falleció el 6-VIII-1976. - Emilio y Héctor Rodolfo Roby y Flias. participan su fallecimiento e invitan al sepelio de sus restos. 7|8|F|90718|7|8

✝ **JUSTA SAN MIGUEL OYARZABAL** - Q.E.P.D. - Falleció el 6-VIII-1976 - Mario F. Gabrielli e hijos participan con profundo pesar su fallecimiento e invitan al sepelio de sus restos. 7|8|C|610|7|8

✝ **JUSTA SAN MIGUEL OYARZABAL** - Q.E.P.D. - Falleció el 6-VIII-1976 - Los amigos de su sobrina Cecilia: Liliana, Alejandra, Mónica, Maga, Norma, Antonio, Tito y Jorge participan con pesar su fallecimiento. 7|8|C|612|7|8

✝ **JUSTA SAN MIGUEL OYARZABAL** - Q.E.P.D. - Falleció el 6-VIII-1976 - Sus vecinos: Pedro Aubone, Eduardo Barra, Antonio Carrete, Adalmiro Casteller, Inocencio Gutiérrez, Angela de Iacopini, Dino Omati, David Pérez, Eugenio Rodríguez, Carlos Trezea y sus respectivas familias participan con pesar el fallecimiento de su apreciada vecina. 7|8|C|622|7|8

✝ **JUSTA SAN MIGUEL OYARZABAL** - Q.E.P.D. - Falleció el 6-VIII-1976. - Eugenio Rodríguez y Flia., participan con pesar su fallecimiento e invitan al sepelio de sus restos. 7|8|C|612|7|8

✝ **JUSTA SAN MIGUEL OYARZABAL.** - Q.E.P.D. - Falleció el 6-VIII-1976. - Sara Carrascosa de Bastán, Mario Lucio y Rodolfo Antonio Bastán y sus respectivas familias, participan con hondo pesar el fallecimiento de su inolvidable prima y tía e invitan al sepelio de sus restos. 7|8|F|90718|7|8

✝ **ROBERTINA ORTIZ DE MONTAÑEZ**
Q.E.P.D.
Falleció el 6-VIII-1976

Sus desconsolados hijos: Estaurino, Vitaliano y Juan Alberto Montañez; hijas políticas: Antonia Salimeni, Clara Yolanda Farruchi y Francisca Nélida Alba; nietos, primos, sobrinos y demás familiares, participan con profundo dolor su fallecimiento e invitan al sepelio de sus restos, a efectuarse hoy, a las 10.30 hs., en el cementerio de la Capital. Casa de duelo: Avda. España 1573, Las Heras. 7|8|C|533|7|8

✝ **ROBERTINA ORTIZ DE MONTAÑEZ.** - Q. E. P. D. - Falleció el 6 - VIII - 1976. - Su hijo, Estaurino Montañez; hija política, Antonia Salimeni; nietos: Mirta Gladys, Lidia Olga y Pedro Montañez; nietos políticos: Héctor Enrique García y Raúl Terrera; bisnietas: Carolina Elizabeth García y Renata Andrea Terrera, participan con profundo dolor su fallecimiento e invitan al sepelio de sus restos. 7|8|C|533|7|8

✝ **ROBERTINA ORTIZ DE MONTAÑEZ.** - Q. E. P. D. - Falleció el 6 - VIII - 1976. - Su hijo, Vitaliano del Carmen Montañez; hija política, Clara Yolanda Farruchi; nietos: Miriam del Carmen, Carlos, Patricia y Marcelito Montañez, participan con profundo dolor su fallecimiento e invitan al sepelio de sus restos. 7|8|C|533|7|8

✝ **ROBERTINA ORTIZ DE MONTAÑEZ.** - Q. E. P. D. - Falleció el 6 - VIII - 1976. - Su hijo, Juan Alberto Montañez; hija política, Francisca Nélida Alba; nietos: Juan Alberto y Viviana Lourdes Montañez, participan con profundo dolor su fallecimiento e invitan al sepelio de sus restos. 7|8|C|533|7|8

✝ **ROBERTINA ORTIZ DE MONTAÑEZ.** - Q. E. P. D. - Falleció el 6 - VIII - 1976. - El personal de Argentina Cities Service Development Company, Divisional Mendoza, participa el fallecimiento de la señora madre del señor Vitaliano Montañez, e invita al sepelio de sus restos. 7|8|C|531|7|8

✝ **ROBERTINA ORTIZ DE MONTAÑEZ.** - Q. E. P. D. - Falleció el 6 - VIII - 1976. - El Departamento de Personal de Argentina Cities Service D. Co, participa el fallecimiento de la señora madre del señor Vitaliano Montañez, e invita al sepelio de sus restos. 7|8|C|531|7|8

✝ **PASCUAL RAMON TELLO**
Q.E.P.D.
Falleció el 6-VIII-1976

Su esposa, Ana Romualda Flores de Tello; hijos: María del Carmen, Juan Carlos, Marta Gladys Tello; hijos políticos: Aldo Eduardo Pavón, Benito Leopoldo Herrera, Gladys Isabel Hernández; nietos: Adriana, Fabián, Sergio Pavón; Gustavo Carina Tello; Marcelo Gustavo Herrera; hermanos, hermanos políticos, sobrinos y demás familiares, participan su fallecimiento e invitan al sepelio a efectuarse hoy, a las 11 horas, en el cementerio de la Capital. Casa de duelo: Soler 650, Panquehua, Las Heras. Servicio: Cochería Valverde. San Martín 2701, Ciudad. Mza. 7|8|C|626|7|8

✝ **PASCUAL RAMON TELLO.** - Q.E.P.D.- Falleció el 6-VIII-1976. - Juan José Castillo y señora participan con profundo dolor el fallecimiento de su sobrino Neco e invitan al sepelio de sus restos. 7|8|F|95359|7|8

✝ **PASCUAL RAMON TELLO.** - Q.E.P.D.- Falleció el 6-VIII-1976. - Alfredo F. Castillo y señora participan con profundo dolor el fallecimiento de su querido tío e invitan al sepelio de sus restos. 7|8|F|95359|7|8

✝ **PASCUAL RAMON TELLO.** - Q.E.P.D. - Falleció el 6-VIII-1976. - Sus hermanos políticos y respectivas familias: Apolinario Donoso, Víctor J. Vega, Alberto R. Flores, Santiago Tapia, Rubén Begueri y Francisco Segura; Olga Flores, Natividad Flores, Teresa Román, Felisa Donoso, Norma Donoso y Margarita Guerrero; sus primos: Eleazar, Humberto y Angel Gómez, participan con profundo dolor su fallecimiento e invitan al sepelio de sus restos. 7|8|C|626|7|8

✝ **PASCUAL RAMON TELLO.** - Q.E.P.D. - Falleció el 6-VIII-1976. - Su compadre, Carlos Antonio Herrera y familia, participan con pesar su fallecimiento e invitan al sepelio de sus restos. 7|8|C|626|7|8

✝ **PASCUAL RAMON TELLO.** - Q.E.P.D. - Falleció el 6-VIII-1976. - Sus ahijados: Apolinario Donoso, Olga Flores de Donoso; sus sobrinos: Jorge Humberto, Héctor Mario, Oscar Alberto, Marina Raquel y Raúl Abel Donoso; sobrinas políticas: Clara Flores de Donoso, Graciela Agüero de Donoso; su abuelita, Petrona Carbajal, participan con profundo dolor su fallecimiento e invitan al sepelio de sus restos. 7|8|C|626|7|8

✝ **RAMON TELLO.** - Q. E. P. D. Falleció el 6-VIII-76. - La comisión directiva, comisión de damas, socios y jugadores del Club 3 de Febrero, participan el fallecimiento del padre y padre político de sus socios Gladis T. de Herrera y Benito Herrera. 7|8|C|498|7|8

✝ **PASCUAL RAMON TELLO.** - Q.E.P.D. - Falleció el 5-VIII-76. - Marcelina M. Ramos Vda. de Guerrero, Domingo Guerrero y Flia., Antonio Guerrero y Flia., Francisco Guerrero y Flia., María G. Vda. de Gutiérrez y Flia., Aldo Andrada y Flia. y Víctor M. González y Flia., participan su fallecimiento e invitan al sepelio de sus restos. 7|8|C|522|7|8

✝ **PASCUAL RAMON TELLO.** - Q.E.P.D. - Falleció el 6-VIII-1976. - Leopoldo Herrera y Flia., participan con profundo dolor el fallecimiento del padre político de su hijo Benito e invitan al sepelio de sus restos. 7|8|C|521|7|8

✝ **RAMON TELLO.** - Q. E. P. D. Falleció el 6-VIII-76. - Manuel Freite y Flia., Magdalena Juárez y Flia., Pedro Juárez y Flia., participan con dolor su fallecimiento. 7|8|C|498|7|8

✝ **PASCUAL RAMON TELLO.** - Q.E.P.D. - Falleció el 6-VIII-1976.- Juan Carlos Castillo y señora participan con profundo dolor el fallecimiento de su querido padrino e invitan al sepelio de sus restos. 7|8|F|95359|7|8

✝ **PASCUAL RAMON TELLO.** - Q.E.P.D.- Falleció el 6-VIII-1976. - Emilio Zingariello y familia, participan con profundo pesar el fallecimiento de su apreciado amigo. 7|8|C|387|7|8

✝ **JUANA ELIA SANCHEZ**
DE GIJON
Q. E. P. D.
Falleció el 6-VIII-1976

Su esposo: Juan Gijón, su hija Carina, padre José Sánchez, hermanos, hermanos políticos, primos, sobrinos y demás familiares participan con pesar su fallecimiento e invitan al sepelio de sus restos hoy a las 17.30 hs. al cementerio La Dormida. Casa de duelo: Ruta 7, La Dormida. Servicio. Cochería Millo, San Martín. 7|8|F|90729|7|8

✝ **CARMEN LEONOR GERVILLA**
DE FORCADEL
Q. E. P. D.
Falleció el 6-VIII-1976

Su esposo: Alfonso Forcadel; sus hijos: Inés, Marta, Jorge y Alejandra; hijos políticos: Oscar Meyer e Isabel Casorla; sus hermanos: Francisco, José, María, Serafín, Daniel, Elcira y Elisa; hermanos políticos: Guillermo Méndez, Florencia Acevedo, Elsa Pesacara, María Rousselle, Héctor Barvier y Roberto Musso y demás familiares, participan con profundo dolor su fallecimiento e invitan al sepelio de sus restos a efectuarse hoy, a las 17 hs., en el cementerio de Godoy Cruz. Casa de duelo: Cayetano Silva 1018, Godoy Cruz. 7|8|C|638|7|8

✝ **ANGELA LEONE DE**
CRISCIONE
Q. E. P. D.
Falleció el 6-VIII-1976

Su esposo, Angel Criscione; sus hijos: Francisca, Antonio, Carmela y Josefa; sus hijos políticos: Carmelo Raniolo, Juan Lo Tuso y Vicente Sosa; sus hermanos: Salvador, Graciela y Juana Leone; hermanos políticos, primos, sobrinos, nietos y demás familiares, participan con profundo dolor su fallecimiento e invitan al sepelio de sus restos, hoy, 10.30 hs., cementerio de Buen Orden. Casa mortuoria: Carril Montecaseros, San Martín. Servicio: Cochería Millo - San Martín. 7|8|F|90730|7|8

✝ **ANGELA LEONE DE CRISCIONE.** - Q.E.P.D. - Falleció el 6-VIII-1976. - Su hermana, Gracia Leone de Botticelli y Angel Botticelli; sus sobrinos: Sebastián García, José Botticelli y sus respectivas Flias., participan con profundo pesar su fallecimiento e invitan al sepelio de sus restos. 7|8|C|533|7|8

✝ **ANGELA LEONE DE CRISCIONE.** - Q.E.P.D. - Falleció el 6-VIII-1976. - Su hermano, Salvador Leone y Juana R. de Leone; sus sobrinos: José Leone, José Ruiz, Antonio Leone, Dante Piacentini y sus respectivas familias, participan con profundo dolor su fallecimiento e invitan al sepelio de sus restos. 7|8|F|90731|7|8

✝ **ANGELA LEONE DE CRISCIONE.** - Q.E.P.D. - Falleció el 6-VIII-1976. - Antonia Vda. de Lo Tuso, Jorge Lombino, María Teresa Luna, Elsa M. Suárez, Pedro Scanio e hijos y sus respectivas familias, participan con pesar su fallecimiento y ruegan elevar una oración por el eterno descanso de su alma. 7|8|F|90731|7|8

✝ **ANGELA LEONE DE CRISCIONE.** - Q.E.P.D. - Falleció el 6-VIII-1976 .- Antonio Cordechi, José Cordechi, Fermín Braile, Luis Antich, Francisco Meo, Esteban Colva, Nelson Imberti, Aurora Cordechi y sus respectivas flias., participan con pesar el fallecimiento de su querida tía e invitan al sepelio de sus restos. 7|8|F|90737|7|8

✝ **ROSAS ROBERTO CORIA** - Q. E.P.D. - Falleció el 6-VIII-76 - Su esposa: Enriqueta Lino de Coria; hijos: Nelva Antonina, Rubén Blas, Carlos Roberto Coria; hijos políticos: Enrique J. Manén, María Olga Ortega, Rosario Dominga Milone; hermanos: Graciela de Mariño, Carmen vda. de Garriga, Ana Luisa Coria, José Julio y Narciso Coria; hermanos políticos: Roque Mariño, Arturo Schueder, Esther de Coria; Simona viuda de Lino, Alberto y Leoncio Lino, Marcelina viuda de Gómez nietos: Daniel Enrique, Adriana Martha, Jorge Joaquín Manén, Sandra Elizabeth, Adrián Rubén y David Alejandro, Ricardo Mauricio Coria; tíos, primos, sobrinos y demás deudos, participan su fallecimiento e invitan al sepelio de sus restos, a efectuarse hoy a las 16 horas, en el cementerio de Capital. Casa de duelo: Juan G. Godoy 817. Dorrego. Guaymallén. Servicio: Cochería Valverde. San Martín 2701, Mza. 7|8|C|626|7|8

✝ **ROBERTO CORIA.** - Q. E. P. D. - Falleció el 6-VIII-76. Su hermana Marcelina Coria de Mariño, su hermano político Roque J. Mariño, sus sobrinos: María de las Mercedes Mariño de Castillo y Roque José Mariño, sobrinos políticos Orlando Luis Castillo y Teresa Ficchetti de Mariño participan su fallecimiento e invitan al sepelio de sus restos. 7|8|C|623|7|8

✝ **ROSAS ROBERTO CORIA.** - Q. E.P.D. - Falleció el 6-VIII-76. Su primo: Angel García; sus sobrinos: Luis Angel García y flia., Julio César García y flia. y Héctor Ricardo García y flia., participan con gran pesar su fallecimiento e invitan al sepelio de sus restos. 7|8|C|543|7|8

✝ **ROSAS ROBERTO CORIA.** - Q. E.P.D. - Falleció el 6-VIII-76. Su hermana política: Marcelina de Gómez y sus sobrinos: Vicenta, Marcelo, Sara, Clemente, José Pérez, Rodolfino Lencina y Beba Ronda, participan con profundo pesar el fallecimiento de Don Roberto e invitan al sepelio de sus restos. 7|8|F|90722|7|8

✝ **ROSAS ROBERTO CORIA** - Q. E.P.D. - Falleció el 6-VIII-76 - La Rueda Interna Femenina de Rotary Club Las Heras, participa con pesar el fallecimiento del señor padre de su consocia y dilecta amiga Nelba Coria de Manén, e invita al sepelio de sus restos. 7|8|C|626|7|8

✝ **ROSAS ROBERTO CORIA** - Q. E.P.D. - Falleció el 6-VIII-76 - José Jesús Millán y esposa Elodia Villarreal de Millán e hijas, participan con profundo pesar el fallecimiento del señor padre y padre político de sus dilectos amigos Nelba Coria de Manén y Enrique Joaquín Manén, respectivamente, e invitan al sepelio de sus restos. 7|8|C|626|7|8

✝ **ROSAS ROBERTO CORIA** - Q. E.P.D. - Falleció el 6-VIII-76 - Frigorífico Millán S.A., participa con pesar el fallecimiento del padre político de su dilecto amigo Enrique Joaquín Manén, e invita al sepelio de sus restos. 7|8|C|626|7|8

✝ **ROSAS ROBERTO CORIA.** - Q.E.P.D. - Falleció el 6-VIII-76. Su ahijada: María del C. Russo de Ferreyra, esposo e hijos participan con profundo dolor su fallecimiento e invitan al sepelio de sus restos. 7|8|C|627|7|8

✝ **ROSAS ROBERTO CORIA.** - Q.E.P.D. - Falleció el 6-VIII-76. El Rotary Club Las Heras participa con pesar el fallecimiento del padre político de su consocio Enrique Joaquín Manén e invita al sepelio de sus restos. 7|8|C|626|7|8

✝ **ROSAS ROBERTO CORIA.** - Q.E.P.D. - Falleció el 6-VIII-76. Oreste Scaglioti y esposa Alida Segura e hijos, participan con profundo pesar el fallecimiento del padre político de sus dilectos amigos: Nelba y Enrique e invitan al sepelio de sus restos. 7|8|C|626|7|8

✝ **ROSAS ROBERTO CORIA.** - Q.E.P.D. - Falleció el 6-VIII-76. Domingo Antonio Cultrera y esposa Elilda Battellini, participan con profundo pesar el fallecimiento del señor padre y padre político de sus dilectos amigos: Nelba Coria de Manén y Enrique Joaquín Manén respectivamente e invitan al sepelio de sus restos. 7|8|C|626|7|8

✝ **ROSAS ROBERTO CORIA.** - Q.E.P.D. - Falleció el 6-VIII-76. Vicente Levrino y esposa Bona Zerbetto, participan con pesar el fallecimiento del padre y padre político de sus dilectos amigos: Nelba y Enrique e invitan al sepelio de sus restos. 7|8|C|626|7|8

✝ **ROSAS ROBERTO CORIA.** - Q.E.P.D. - Falleció el 6-VIII-76. José Eloy Fábrega y esposa: Lidia Porte, participan con profundo pesar el fallecimiento del padre y padre político de sus dilectos amigos: Nelba Coria de Manén y Enrique Joaquín Manén respectivamente e invitan al sepelio de sus restos. 7|8|C|626|7|8

✝ **ROSAS ROBERTO CORIA.** - Q.E.P.D. - Falleció el 6-VIII-76. Pedro Domizi y Flia., Juan Domizi y Flia., participan con profundo pesar su fallecimiento e invitan al sepelio de sus restos. 7|8|C|626|7|8

✝ **ROSAS ROBERTO CORIA.** - Q.E.P.D. - Falleció el 6-VIII-76. Su hermana política: Felipe Russo y Sra., participan con profundo dolor su fallecimiento e invitan a acompañar sus restos. 7|8|C|628|7|8

✝ **ROSAS ROBERTO CORIA.** - Q. E.P.D. - Falleció el 6-VIII-76. Carmelo Milone, Venera D'Pasqual de Milone y flia., participan con pesar su fallecimiento e invitan al sepelio de sus restos. 7|8|F|90722|7|8

✝ **ROSAS ROBERTO CORIA.** - Q. E.P.D. - Falleció el 6-VIII-76. Concepción Ficich de Manén, Montserrat Ana Manén de Fopiani y Joaquín Fopiani; Enrique J. Manén, Nelva Antonina Coria de Manén, Gerardo Armando Manen, María Raquel Mattiuzzo de Manén y flias., participan con profundo pesar el fallecimiento de Don Roberto e invitan al sepelio de sus restos. 7|8|F|90722|7|8

✝ **ROSAS ROBERTO CORIA.** - Q. E.P.D. - Falleció el 6-VIII-76. Roberto Ventura y flia., participan con pesar su fallecimiento e invitan al sepelio de sus restos. 7|8|F|90722|7|8

✝ **ROSAS ROBERTO CORIA.** - Q. E.P.D. - Falleció el 6-VIII-76. María Castellvi de Ventura y Amanda Ventura, participan su fallecimiento e invitan al sepelio de sus restos. 7|8|F|90722|7|8

✝ **ROSAS ROBERTO CORIA.** - Q. E.P.D. - Falleció el 6-VIII-76. Timbre Propaganda participa con profundo pesar su fallecimiento. 7|8|F|90722|7|8

✝ **ROSAS ROBERTO CORIA.** - Q. E.P.D. - Falleció el 6-VIII-76. Constantina Heras de Sánchez, Azucena Sánchez de Miralles, Gerardo I. Sánchez, Silvio Sánchez, Aurelia Sánchez de Gelado y flias, participan el fallecimiento de su querido amigo Don Roberto. 7|8|F|90722|7|8

✝ **ROSAS ROBERTO CORIA.** - Q. E.P.D. - Falleció el 6-VIII-76. Sus amigos, familias de: Pulzone, Naccarato, Kolosow, Toledo, Gregorio, de calle Don Bosco, Ciudad, participan con pesar su fallecimiento e invitan al sepelio de sus restos. 7|8|C|591|7|8

✝ **ROSAS ROBERTO CORIA.** - Q. E.P.D. - Falleció el 6-VIII-76. Carlos Lucero, Dr. Jorge Vitale Martín, Dr. Eduardo Vitale Martín, Dr. Antonio Carlos Sottano, Jorge Flores, Orlando Dellarole, Raúl Giménez, Leopoldo Rifé, Felicindo Lorenzo, Raúl Recavarren, Atalicio Rodríguez y demás ex compañeros participan con pesar su fallecimiento e invitan al sepelio de sus restos. 7|8|C|578|7|8

✝ **ROSAS ROBERTO CORIA.** - Q. E.P.D. - Falleció el 6-VIII-76. Laboratorios Craveri S.A.I.C. y delegación Mendoza, Sres. Esteban Caleau, Humberto Fernández y Pedro Totera, participan con profundo pesar el fallecimiento del padre de su compañero Rubén. 7|8|C|594|7|8

✝ **ROSAS ROBERTO CORIA.** - Q. E.P.D. - Falleció el 6-VIII-76. Francisco Olivella y flia., Francisco Guillermo y Sra., Andrés Barrionuevo y flia., Rumualdo Ortiz y flia., participan con profundo pesar el fallecimiento de su compadre y querido amigo e invitan al sepelio de sus restos. 7|8|C|607|7|8

✝ **ROBERTO CORIA.** - Q. E. P. D. - Falleció el 6-VIII-76. Antonio Isuani y flia., José Esteban Torres y flia., Nuncio Triolo y flia., Balbino Carmona y flia., Lila de Oyola y flia., Valdemaro Buzzin y flia., Antonio Massi y flia., Anacleto Massi y flia., César Massi y señora, Angel Guerra y flia., Roberto Lucero y flia., Ricardo Pereyra, Day de Pérey y flia., Antonio Hannoun y flia., María Inés Bunge y flia., participan con profundo dolor el fallecimiento de su vecino e invitan a acompañar sus restos. 7|8|C|619|7|8

✝ **ROBERTO CORIA.** - Q. E. P. D. - Falleció el 6-VIII-76. Sus vecinos y amigos de calle Gualberto Godoy, familias de: Santiñaque Pinto, Carballo, Ibarra, Fernández Moyano, Figuero y Samper, participan con pesar su fallecimiento e invitan al sepelio de sus restos. 7|8|C|625|7|8

✝ **ROBERTO CORIA.** - Q. E. P. D. - Falleció el 6-VIII-76. María Isabel Marticorena de Cánovas, Manuel Cánovas Marticorena y flia., Gabriel Cánovas, Marticorena y flia., y Rafael García y señora, participan el fallecimiento de su amigo Roberto e invitan a acompañar sus restos a su última morada. 7|8|C|620|7|8

✝ **MARIA ROBERTINA Vda. DE MONTAÑEZ.** - Q.E.P.D. - Falleció el 6 - VIII - 1976. - Bonifacio Moyano y Flia., participan con gran pesar su fallecimiento e invitan al sepelio de sus restos. 7|8|C|590|7|8

✝ **ROSAS ROBERTO CORIA** - Q.E.P.D. - Falleció el 6-VIII-76. Cayetano García y flia., Angel García y flia., Aurelio García y flia., Silverio García y flia. y Carlos García participan con pesar su fallecimiento. 7|8|F|78957|7|8

✝ **ROSAS ROBERTO CORIA** - Q.E.P.D. - Falleció el 6-VIII-76. Personal de Farmacia Mitre Biby y Adolfo Gelman, Nancy Benítez, Luisa Mensio, Susy Montero, Marta Molina, Marta y Enrique Durán, Raquel y Mauro Hosman, Graciela Zani, Nelly Speridione, Marisa y Julio Lombardi, Eduardo Rodríguez, Juan C. Lucero, Hugo Agüero, Mario Vázquez, Manuel Sánchez, Antonio Cadile, Adela Sorbi, María E. y Salvador García, Antonia de Pereyra, participan con profundo dolor el fallecimiento del padre de su compañero Roberto. 7|8|C|507|7|8

✝ **ROSAS ROBERTO CORIA.** - Q.E.P.D. - Falleció el 6-VIII-1976. - El Centro Protección Recíproca de Choferes, participa con pesar el fallecimiento de su consocio activo e invita al sepelio de sus restos que se efectuará en el día de hoy. 7|8|F|95491|7|8

✝ **VICTORIO PABLO RIPAMONTI.** - Q.E.P.D. - Falleció el 6-VIII-1976. - C.A.S.R. y B.P.- Su desconsolada esposa: Mercedes Bielli de Ripamonti; sus hijos: Raúl Rodolfo Ripamonti, Marta Alicia Ripamonti de Pretel; hijo político: Joaquín Pretel; sus nietos: Paula Cristina y Leandro Raúl Ripamonti, Mariela Alejandra y Pablo Horacio Pretel; sus hermanos: Antonio y Fernando Ripamonti; sus hermanos políticos: Asunción Franceschini de Ripamonti, Adela García de Ripamonti, Ramón Bielli Acosta, Romelia Bielli, Nidia Bielli, Carmen Olga Bielli de Delpozzi, Enrique Delpozzi y Dolores Tapia de Bielli Acosta; primos, sobrinos y demás deudos, participan con profundo dolor su fallecimiento e invitan al sepelio de s

Los delincuentes junto al importante producto de sus fechorías. El monto total de lo robado asciende a la suma de $ 329 millones de pesos viejos.

Detuvieron a los autores de robos por más de $ 3.000.000

Tres delincuentes, que asaltaban amenazando a sus víctimas con armas de fuego y que cubrían sus rostros, fueron detenidos tras una paciente investigación realizada por personal policial de Seccional 10ª de Maipú.

Se trata de Guillermo Ernesto Rogel, entrerriano, 32 años, domiciliado en San Martín 5307, Mayor Drummond, Luján; Osvaldo Antonio Marevich, 24 años, albañil, domiciliado en Lencinas 822, Luján y Bernardo Eugenio Saccone, 25 años, comerciante, domiciliado en Ruta 7, kilómetro 83, Tunuyán.

Los malvivientes confesaron ser los autores de un robo en una finca de Maipú en donde se apoderaron de una gran cantidad de elementos que fueron valuados en una suma superior a los 300.000.000 de pesos viejos.

Las investigaciones se iniciaron a raíz de la denuncia del señor Pedro María Bruno, domiciliado en la finca en cuestión, ubicada en Vieytes s/n, Russell, Maipú.

En su denuncia, el señor Bruno manifestó que el 31 de julio, alrededor de las 20.30, salió a la puerta de su casa ya que habían llamado. Al abrir se encontró con que lo encañonaban con armas de fuego tres hombres con el rostro cubierto. Los delincuentes se abrieron paso y redujeron al señor Bruno atándolo de pies y manos con cinta adhesiva. Los ojos le fueron cubiertos con una servilleta.

Mientras uno de los desconocidos lo cuidaba, los otros dos se dieron a la tarea de buscar

Guillermo Ernesto Rogel

Osvaldo Antonio Marevich

objetos de valor por todas las habitaciones de la casa.

En reiteradas oportunidades, Bruno fue golpeado por los delincuentes, que lo interrogaban acerca de dónde estaban los dólares que presumiblemente la víctima guardaba en su casa. Bruno, una y otra vez, respondió que no tenía dólares.

Después de media hora los delincuentes se dieron a la fuga alertando a la víctima de que no denunciara el hecho a la policía por cuanto "te puede costar muy caro".

El señor Bruno comenzó a pedir auxilio hasta que fue escuchado por unos vecinos que lo liberaron de su incómoda posición.

Investigaciones

A raíz de la denuncia del señor Bruno, efectivos de la Seccional de Maipú comenzaron con las investigaciones que posibilitaron la detención de Saccone y Marevich, quienes se confesaron autores del robo en la casa del señor Bruno, junto

Bernardo Eugenio Saccone

con otro delincuente. En la madrugada del miércoles último, se logró aprehender a Rogel, que también declaró ser integrante de la misma banda.

El botín

Para cometer el hecho los delincuentes utilizaron un automóvil Peugeot 404, propiedad de Saccone. Al vehículo le habían adosado un carrito en el que cargaron todos los elementos que robaron a Bruno. Los artículos fueron secuestrados por la policía.

Se encontró en poder de los malvivientes una heladera eléctrica, una licuadora, un horno tostador eléctrico, un reloj de pared a pilas, una olla a presión, un reloj pulsera, una cortadora de césped eléctrica, una caja con herramientas, dos máquinas de afeitar eléctricas, tres secadores de cabello, una motosierra, una sierra circular eléctrica, una pistola para soldar y un calentador eléctrico, una máquina de escribir, un amplificador de frecuencia modulada, un amplificador de estereofonía, una bandeja giradiscos, dos bafles, un reproductor estereofónico, un televisor para color, un televisor común, una plancha automática, una máquina fotográfica, cinco pares de gemelos para camisas, discos y otros elementos.

Otros artículos

Cuando se allanó la casa de Saccone, se encontró también una cocina marca Aurora, un calefón termo y otros artefactos del hogar valuados en las suma de 150.000 pesos ley. Esos elementos fueron sustraídos por los delincuentes de la casa de la señora María Nicolau de Bracelis, domiciliada en Alvear 126, Luján.

También los delincuentes se apoderaron de un perro dogo argentino, valuado en la suma de 14.000 pesos por su propietario, el señor Juan Carlos Ricco.

Se secuestraron las armas utilizadas por los malvivientes (dos revólveres y una pistola).

¡Gracias!
Espíritu Santo
POR LA GRACIA RECIBIDA
D. I. C. L.
7|8|C|614|7|8

Gracias
Espíritu Santo
POR LA GRACIA CONCEDIDA
M. B. de G.
7|8|F|95430|7|8

¡Gracias!
Espíritu Santo
POR LOS FAVORES RECIBIDOS
Mirtha
7|8|C|435|7|8

Gracias
Espíritu Santo
POR EL FAVOR RECIBIDO
A. M. S.
7|8|C|256|7|8

¡GRACIAS!
Espíritu Santo
POR LA GRACIA CONCEDIDA
A. A. R.
7|8|F|95336|7|8

¡GRACIAS!
Espíritu Santo
POR LA GRACIA CONCEDIDA.
Hugo
7|8|C|293|7|8

GRACIAS
CEFERINO NAMUNCURA
J. C. J.
7|8|C|257|7|8

Estado del Tiempo

Máxima: 12,9ºC
MINIMA: 5,8ºC

De acuerdo con los datos suministrados por el Servicio Meteorológico Nacional, la temperatura mínima de ayer se registró a las 8.30 y fue de 5,8 grados, mientras que la máxima, de 12,9º, se anotó a las 16.

A las 20 de ayer la temperatura era de 9 grados y la humedad relativa ambiente del 75 %.

El pronóstico para hoy anuncia nubosidad en disminución, con ascenso de la temperatura. La mínima pronosticada alcanza a los 5 grados y la máxima, a 17 grados.

Ayer se registraron lluvias en San Rafael (0,2 milímetros) y en Malargüe (trazas).

Por su parte la Oficina de Movimiento del Ferrocarril General Belgrano informó que la mínima de ayer en Las Cuevas fue de 4 grados bajo cero y que el cielo se mantuvo cubierto durante toda la jornada.

Las comunicaciones con Chile son normales. El túnel internacional está habilitado para el paso de trenes y vehículos, recomendándose a los conductores de automóviles la mayor precaución al circular por la zona de alta montaña.

Dodge
MESCHINI
RIOJA 1448 · Tel. 250800 · MZA

AVISOS FUNEBRES

ORACIONES

ROSARIO DAFNE ALMADA (Charito). - Q. E. P. D. - Falleció el 7-VIII-1966. - Al cumplirse 10 años de su fallecimiento, sus padres, hermanos y demás familiares, ruegan elevar una oración, por el eterno descanso de su alma. Gracias. 7|8|C|335|8|8

HOMENAJE

MOUIS SABAH. - Q.E.P.D. - Falleció el 14-IX-1975. - Su esposa, hijos y nietos participan de la inauguración del monumento a su memoria que se realizará el domingo 8 de agosto, a las 10.30 hs., en el cementerio Israelita Sefaradi. 7|8|C|416|7|8

MISAS Y FUNERALES

ACL TOHME
Q. E. P. D.
Falleció el 10-VIII-1974

Su esposa invita a familiares y amistades a la misa que se oficiará mañana domingo, a las 10 horas, en la Iglesia San Juan Marón de Godoy Cruz, al cumplirse el 2º Aniversario de su fallecimiento. 7|8|F|95363|7|8

EGIDIO GERMAN HEREDIA
Q. E. P. D.
Falleció el 7-VIII-72.

Su esposa e hijos invitan a familiares y amigos a la misa para rogar por el eterno descanso de su alma al cumplirse el 4º aniversario de su fallecimiento, se oficiará hoy a las 20 hs. en la Iglesia San Francisco. 7|8|C|525|7|8

LUCELIA GUEVARA Vda. DE TELLO. - Q.E.P.D. - Falleció el 7-VIII-1975. - Con motivo de cumplirse hoy el primer aniversario de su fallecimiento, sus hijas, hijos políticos y nietos, harán rezar una misa rogando por el eterno descanso de su alma, en la Iglesia de Nuestra Señora del Carmen hoy a las 19.30 hs. e invitan a familiares y amigos a venerar su memoria. Favor que agradecerán profundamente. 7|8|C|595|7|8

JORGE TOBARES
Q. E. P. D.
Falleció el 8-VIII-1975

Su esposa, hija, hermanos y hermanos políticos, invitan a la misa que para rogar por el eterno descanso de su alma se oficiará el domingo 8, a las 10 hs., en la iglesia San Isidro Labrador, de Rivadavia, al cumplirse el primer aniversario de su fallecimiento. 7|8|F|90719|7|8

GERMAN DIAZ PIÑEIRO
Q. E. P. D.
Falleció el 7-VIII-66.

Su esposa, hijos, nietos, hermana política y sobrinas invitan a la misa que por su eterno descanso se oficiará hoy sábado 7 a las 19 horas, en la Catedral Nuestra Señora de Loreto. Favor que agradecerán. 7|8|C|513|7|8

DOMINGO ABRAHAM. - Q.E.P.D. - Falleció el 3-VII-76. - Sus hijas, hijo político y hermanos invitan a familiares y amigos a la misa que se oficiará mañana domingo a las 12 horas en la parroquia San Juan Marón, de Godoy Cruz. Intimamente agradecidos. 7|8|F|95451|7|8

ROSA ELENA SANTO. - Q.E.P.D. - Falleció el 8-VIII-75. - Sus padres y hermanos invitan a familiares y amigos; a la misa que para rogar por el eterno descanso de su alma al cumplirse el primer aniversario de su fallecimiento, se oficiará el día domingo 8 a las 19 horas en la parroquia Cristo Rey de Nueva Ciudad. Favor que agradecerán íntimamente. 7|8|C|438|7|8

LILIANA SUSANA SANCHEZ Q.E.P.D.- Falleció el 7-VIII-75. Sus padres, hermanas, invitan a familiares y amistades a la misa que para rogar por el eterno descanso de su alma al cumplirse el 1º año de su fallecimiento se oficiará en la iglesia San Cayetano, Godoy Cruz, Mendoza. Favor que se agradecerá íntimamente. 7|8|C|609|7|8

Ofrecen hoy un concierto de flauta y piano

SAN RAFAEL. — Hoy, a las 19, en las instalaciones de la Cámara de Comercio, se ofrecerá un concierto de flauta y piano, organizado por el Centro Polivalente de Arte de San Rafael y la Escuela Superior de Música de la Universidad Nacional de Cuyo, con los auspicios de la Cámara de Comercio, Industria y Agricultura y la Asociación Filarmónica de San Rafael.

El concierto estará a cargo de los alumnos Vilma González y Jorge de la Vega, de la Escuela Superior de Música de Mendoza. El programa incluye las siguiente obras: "Sonata Nº 4 en Fa Mayor", de Wolfang A. Mozart; "Concertino", de Cecile Chaminade; "Sonata para flauta y piano", de Francis Poulenc y "Balada", de Frank Martin. En la segunda parte ofrecerán "Sonata Op. 94" de Sergei Prokofieff.

Educacionales

Dirección Nacional de Educación del Adulto. - SAN RAFAEL. — El supervisor del Area 8, señor Héctor Bertani, ha citado al personal docente de su jurisdicción a la reunión que se realizará en su dependencia hoy, a las 10. Por su parte, el supervisor del Area Nº 10, señor José Adolfo Agüero, se reunirá con el personal docente de su dependencia, hoy a las 14.30, en el local de la escuela "Juan de Dios Correa", en Real del Padre. En ambos casos, la asistencia es obligatoria.

Horas cátedra. — El lunes, a las 10, la Escuela de Bachillerato Técnico Agrario "Pascual Iaccarini" ofrecerá, en carácter remplazante y en segundo llamado, las siguientes horas de Granja: cuatro en 3er. año, 1ª división; cuatro en 4º, 1ª; cuatro en 4º, 2ª, y cuatro en 4º 3ª división. Los interesados deberán presentarse con carpeta de antecedentes, certificado de buena conducta y de buena salud.

Suplencia. — El lunes, a las 8.30, en la Escuela Nº 485 de El Nihuil, se ofrecerá una suplencia de maestra común a partir del puntaje 22,780 en orden decreciente.

Anticipos en el XX Salón de Primavera

SAN RAFAEL. — En el XX Salón de Primavera de San Rafael, que será inaugurado el 27 de noviembre, se presentará la sección Invitados de Honor en la que participarán artistas de reconocidos méritos. Se ha anticipado ya la presencia en Dibujo, de Luis A. Ciceri; en Grabado, Ricardo Scilipoti en Escultura, Manuel Santiesteban.

Homenaje a Manuel de Falla. — En el Curso Hispánico que se inaugurará hoy a las 16, el musicólogo Juan Canadé ofrecerá una disertación con ilustraciones musicales, sobre el destacado compositor español Manuel de Falla, celebrando el centenario de su nacimiento.

San Rafael

A un año de la tormenta de nieve quedan sin reconstruir los techos de muchas industrias

SAN RAFAEL. — Se cumple hoy el primer aniversario del temporal de nieve que provocó cuantiosos daños a la economía regional. Ese fenómeno, del que no se tenían antecedentes anteriores en el historial lugareño, provocó pérdidas por el derrumbe de techos de galpones de tipo parabólico, paralizando importantes empresas que constituyen el principal pilar dentro de la economía regional.

Fueron dos días de intensa precipitación nívea. Se calculó entre 0,45 mts., y 0,60 la nieve acumulada. El peso de la nieve afectó en forma irregular a esas estructuras parabólicas que cedieron al acumularse sobre la zona de apoyo lateral. El problema derivó en valiosos estudios técnicos en los que dieron su opinión organismos especializados, y esta nevada, que duró los días 7 y 8 de agosto de 1975, ha dejado una cara experiencia, pero experiencia al fin, para adoptar otras previsiones más en materia de construcción de este tipo de coberturas metálicas.

El daño abarcó 67 empresas, de las actividades más diversas, en especial de la industria conservera, pero se extendió a moliendas de yeso, depósitos de plaguicidas y semillas, fábricas de hojalata, estaciones de servicio, automotores, empresas de ómnibus, licorerías, aserraderos, bodegas, escuelas, entidades deportivas y depósitos de materiales de construcción. Una estimación que realizó por entonces la Cámara de Comercio, Industria y Agricultura, permitió establecer daños totales en 50.000 metros cuadrados de techos parabólicos, pero esa cifra se vio incrementada con posteriores denuncias, y en General Alvear la caída de techos alcanzó también un valor por demás ponderable.

Para tener idea del volumen que alcanzó ese daño diremos que en algunos casos el derrumbe de techos afectó a 5.500 metros cuadrados, y a la mercadería y maquinarias almacenadas; en otros, afectó a clubes que crearon gimnasios o grandes salones con el esfuerzo de medio siglo de reunir recursos y el apoyo de socios, por lo que puede considerarse a ese fenómeno entre los siniestros de gran magnitud que afectaron a la región, tanto por la cantidad de damnificados como por el alto monto del daño.

A un año de ocurrido ese suceso el cuadro sigue siendo desalentador para los afectados, por cuanto no se concretó en los hechos, los alcances de la ley 21.052 que sancionó el Congreso para concurrir con créditos en ayuda de los damnificados. La ayuda dispuesta por las entidades bancarias quedó limitada en el uso por tratarse de plata cara, con el intetrés del 48 por ciento más el 17 %, que hacía un porcentaje del 65 %, y la exigencia de

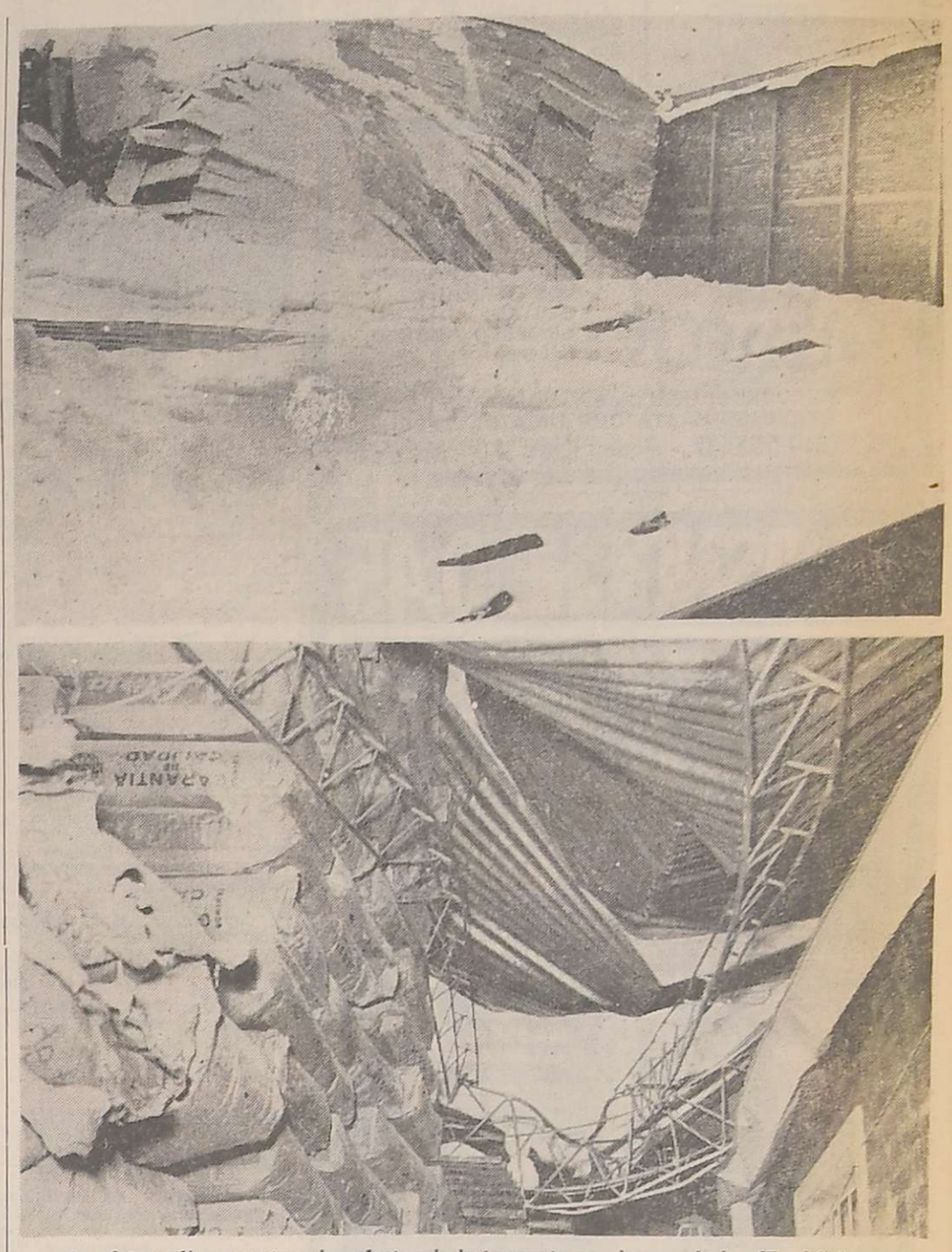

Las fotografías muestran los efectos de la tormenta en algunos de los 67 edificios que sufrieron el derrumbe de sus techos y daños en las mercaderías almacenadas.

respaldar la deuda con hipoteca. Los techos reconstruidos en el año transcurrido desde ese tremendo siniestro, fueron realizados con recursos propios de las pocas empresas que contaron con disponibilidades suficientes. Lo grave del problema es que la reposición de los 50.000 metros cuadrados de techo se mide ahora con valores que están mucho más lejos de las posibilidades de los empresarios afectados, por el aumento que se ha operado en los diversos materiales desde entonces.

Otro de los aspectos en los que este siniestro dejó experiencia, es en la necesidad de contar con elementos apropiados para controlar los efectos de tormentas que paralizan la actividad de la ciudad durante prolongado tiempo, como ocurrió en oportunidad de registrarse esta nevaa, al bloquear rutas y calles. Muchas veces se ha considerado la necesidad de crear en el departamento cuadrillas especiales de trabajo para estas emergencias, y lo ocurrido el 7 y 8 de agosto de 1975 reactualiza esa necesidad.

Entidades Diversas

Aero Club. — SAN RAFAEL. —Como adhesión al Día del Niño, mañana, en sus instalaciones de Las Paredes, se agasajará a los niños del Asilo Hogar 'Las Mercedes". Durante la jornada los pilotos ofrecerán vuelos en las máquinas de la entidad y a las 17, la comisión de damas del Aero Club, ofrecerán golosinas y un chocolate a los pequeños asistentes.

Sociedad Teosófica. SAN RAFAEL.— En el local de la biblioteca teosófica Annie Besant, sito en avenida Mitre 559, planta alta, se ofrecerá hoy, a las 17, una conferencia acerca de "Enfoques sobre ciencia y teosofía".

No hay nieve acumulada en la alta cordillera

SAN RAFAEL. — Sigue sin acumularse nieve en la alta cordillera sureña. Hemos podido saber que el 3 de agosto último la cantidad de nieve acumulada en Valle Hermoso era de 0,78 metros, que es considerablemente inferior a la que se registró en los años anteriores 2,20 metros en 1971; 2,19 metros en 1972; 2,04 metros en 1973; 2,65 metros en 1974; y de 2,69 metros en 1975.

Universitaria

Facultad de Ciencias Aplicadas a la Industria. - SAN RAFAEL. — Hasta el 18, a las 12, estará abierto el registro de aspirantes para cubrir el cargo de profesor interino de Química Analítica General, por concurso breve de títulos y antecedentes y eventual clase de oposición. Los interesados podrán requerir mayor información en la secretaría de la Facultad, Comandante Salas 227, teléfono 21947, de esta ciudad.

Tribunales

SAN RAFAEL. — El Instituto de Derecho Civil, Comercial y Procesal Civil de San Rafael ha comunicado que, habiendo finalizado la feria judicial hoy, a las 10, en dependencias de tribunales, continuará el desarrollo del Seminario de Derecho Procesal Civil. Ha recordado a los profesionales inscriptos que los temas de estudios son los capítulos 2, 3 y 4 del título 2º, del libro 1º del Código Procesal Civil, sobre sucesión procesal sustitución procesal y representación procesal.

Municipales

Realizó visitas a entidades el Intendente. — SAN RAFAEL. — El intendente municipal, coronel (RE) Edgardo Lorca, acompañado por el jefe de la Oficina Bromatológica, visitó la Feria Mercado Municipal. Tras una recorrida por los distintos puestos de venta de productos al público, se interiorizó sobre la marcha de éstos y recomendó algunas soluciones a problemas que observara. Así también en horas de la tarde efectuó una visita al Asilo Hogar Las Mercedes y al Instituto de Profesorado Del Carmen. Mantuvo una prolongada conversación en este último, con la reverenda madre María Concepción Martínez la que a su vez impuso al titular de la Comuna, de diversos aspectos que hacen al funcionamiento del mencionado colegio.

Valle de Uco

Tupungato

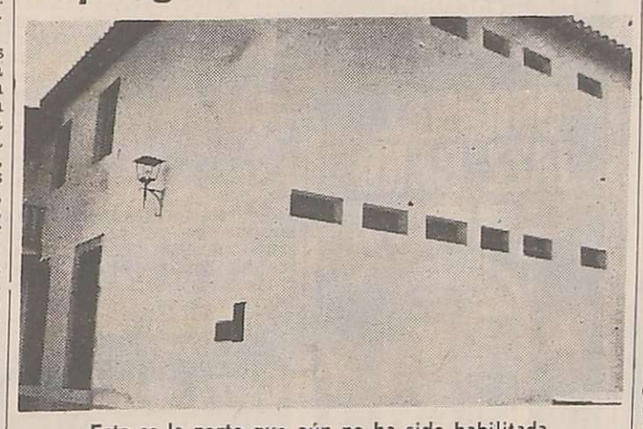

Esta es la parte que aún no ha sido habilitada

A la sede del municipio se la considera antifuncional

TUPUNGATO — Como inapto y antifuncional calificaron las autoridades municipales al edificio que se construyó hace unos dos años para funcionamiento de la comuna local. El inmueble a criterio del intendente señor Manuel Cendoya no podrá ser habilitado hasta tanto no se le introduzcan las modificaciones "que lo tornen funcional y apropiado a nuestras necesidades".

El local de referencia, cuya construcción finalizó hace casi dos años sólo es utilizado parcialmente por algunas dependencias de la Comuna local. Otro de los motivos que impiden a las autoridades de la Municipalidad local disponer su habilitación total es la carencia del mobiliario. Este debe ser adquirido con fondos comunales y su actual estado financiero "impide en forma absoluta dichas compras" de manera que no es aventurado adelantar que este edificio de dos plantas continuará sin prestar prácticamente ningún servicio bastante tiempo más.

Mientras tanto continúan funcionando en el antiguo solar en forma absolutamente incómoda las distintas dependencias de la Comuna.

Designaron funcionarios policiales

TUPUNGATO. — Por disposición de la Jefatura Central de Policía asumieron recientemente sus cargos los nuevos jefes de la Seccional 20ª de esta villa cabecera. Como comisario fue designado el señor Argentino Eduardo Villafañe y como subcomisario César Humberto Lucero.

Tunuyán

El programa de labor en educación física

TUNUYAN. — La Municipalidad dio a conocer el plan de actividades preparado para lo que resta del año en el área de la educación física para los alumnos de escuelas primarias y secundarias del departamento y que se imparten en el Gimnasio Municipal.

Es el siguiente: práctica y enseñanza del vóleybol, handbol, básquetbol y atletismo, organización y participación de equipos municipales en torneos deportivos del Valle de Uco; organización de encuentros amistosos con equipos de otras municipalidades o instituciones deportivas; organización de competencias intercolegiales nacionales a nivel local, sub-zonal; colaboración en la organización de competencias deportivas que se realicen con motivo de la Semana del Estudiante.

Para el mes de octubre se ha previsto la organización de torneos interescolares primarios de la zona; y la participación en torneos provinciales a nivel municipal que organice la Dirección de Deportes y Recreación de la Provincia. Para el mes d noviembre se organizarán campamentos educativos a la zona del Manzano Histórico y la fiesta de la educación física como parte de los festejos que se realicen con motivo del aniversario del departamento.

San Carlos

Sociales

Casamiento - PAREDITAS (San Carlos) — Hoy, a las 21, en la iglesia San Juan Bosco, de Eugenio Bustos, será bendecido el casamiento de la señorita Cristina Noemí Luffi y el señor Juan Alberto Guajardo. Serán padrinos de la ceremonia el señor Jaime Horacio Luffi y su esposa, señora Velia Ríos.

Malargüe

El 38º aniversario de Gendarmería Nacional

MALARGUE. — Celebró Gendarmería Nacional un nuevo aniversario de su fundación. El acto central se cumplió en dependencias del Escuadrón Nº 29 "Malargüe", y contó con la presencia del comandante principal Sebastián Kadomoto, jefe de ese organismo y de la intendente de Malargüe, señora Marta Barcia de Salomón; el jefe de Unidad Regional Segunda de Policía, comisario de la seccional 24ª, autoridades de la Cámara de Comercio de Malargüe y jefes y oficiales de esa unidad de Gendarmería.

Se entonó el Himno Nacional y se leyó el mensaje enviado por el comandante en jefe del Ejército.

Seguidamente y coincidiendo con los 38 años de vida de esta prestigiosa institución, el comandante principal Humberto Kadomoto fue distinguido con una medalla de oro al cumplir sus bodas de plata en la repartición, cuya entrega estuvo a cargo del comandante principal (RE) Walter Vacari. Culminando el festejo, el Escuadrón ofreció un almuerzo a los presentes, en cuyo transcurso artistas del medio ofrecieron su música y canciones y se procedió a la entrega de premios a los ganadores de la actividad deportiva Semana de Gendarmería Nacional.

HOY Confiteria del Casino
25 de MAYO 1131
RESERVAS al 254799 y 218344
Teresita Oliva
Luisito Robles Roberto Aguilar
2 Orquestas: Típica Guzmán; Tropical Ringo y su charanga
6|8|F|6|8

Programas de Radios y TV

Ofrecemos a continuación los programas de acuerdo con el detalle que nos han suministrado las respectivas teleemisoras.

Canal 7 - Mendoza

12.15 Chart de ajuste con música selecta.
12.25 Apertura y santoral.
12.30 Esto es cultura.
13.00 Ruidos.
14.00 Sábados de super acción: "La tragedia de Río Grande" con Jeff Chandler y Orson Welles.
—"Barrera de Odio", con Dick Powell y Jane Greer.
—"Una colina en Corea" con George Baker y Stanley Baker.
"Malaya", con Spencer Tracy y James Stewart.
20.30 Archivo confidencial.
21.30 Les ambasadeurs revue.
23.00 Antes que en el cine. "Historia médica", con Beau Bridges, Claude Akins y José Ferrer.
0.30 Palabras para recordar - secret. medios comunic.

Canal 9 - Mendoza

12.30 El show de Leo y Lío.
13.00 Almorzando con Mirtha Legrand y Bernardo Razquín.
14.30 La diligencia.
15.30 Tarzán.
16.30 Cine para la familia.
18.30 Laurel y Hardy: "Triste estoy tras las rejas".
20.00 El diccionario.
20.30 Wojeck.
21.30 Julio Andrews y Harry Belafonte.
22.30 Locche - Ortiz en directo desde Bariloche.

LRA 6 y LRA 34
Radio Nacional - Mendoza

6.00 Informativo.
6.05 Por los senderos de la patria.
6.30 Efemerides argentinas.
6.35 Por los senderos de la patria.
7.00 El santo rosario.
7.10 Música para el amanecer.
7.30 Informativo (LRA Bs. As.).
7.45 Canción de la ciudad.
8.00 Notas y música para usted.
9.00 Informativo.
9.05 Variedades musicales.
9.30 Boletín cultural.
9.35 Variedades musicales.
10.00 Informativo.
10.05 Letra y música.
10.20 Estampa ciudadana.
10.30 Pasaporte a la música.
11.00 Informativo.
11.05 Danzas y cantares nativos.
11.30 Escuela Técnica Nº 3.
11.35 El cofre de las melodías.
12.00 Informativo.
12.05 Concierto de mediodía.
13.00 Informativo (LRA Bs.As.).
13.15 Pequeñas joyas musicales.
13.30 Sociedad árabe islámica de Mendoza.
14.00 Informativo.
14.05 Cancionero nativo.
14.30 Sociedad argentina de escritores (SADE).
14.35 Ventana de España.
15.00 Informativo.
15.05 Selección típica.
15.20 Inquietudes docentes.
15.30 Desfile de ritmos.
17.00 Informativo (LRA Bs. As.).
17.30 Desfile de ritmos.
19.00 Informativo.
19.05 Temas clásicos.
19.30 Tango y folklore.
20.00 Informativo.
20.05 De nuestra discoteca.
20.30 Desde Europa con melodías.
21.00 Informativo (LRA Bs. As.)
21.15 Teatro lírico: "Los puritanos" de Vicenzo Bellini.
23.45 Simplemente... para recordar.
24.00 a 6.00 Desde Mendoza... Junto a usted.

HOY
actuación
Especial de:
• LOS 4 DEL TANGO.
• El Chango Bagualero.
• Uben Villalba.
Y MUCHOS MAS...
RESERVE MESA
Ambiente calefaccionado
EL ARRIERO
JOSE V. ZAPATA 256
GUAYMALLEN - MENDOZA
TELEFONO 245031
7|8|F|95348|7|8

Coro de cámara actúa en Cultura Hispánica

Hoy, a las 19, en la sede del Instituto Cuyano de Cultura Hispánica, Aristides Villanueva 389, ciudad, y organizado por el Círculo Cultural Femenino Hispano - Argentino, habrá un recital a cargo del Coro de Cámara de la Escuela Superior de Música, que con dirección del maestro Bartolomé Romero ofrecerá el siguiente programa:

El director, Bartolomé Romero.

"Tres obras españolas" (homenaje); "O vos omnes", de T. Luis de Victoria; "Más vale trocar" de Juan del Encina; "Las mis penas" de P. Escobar; "Tenebraes Factae Sunt" de M. A. Ingegneri; "Benedictus" de Giovanni P. da Palestrina; "April is in my Mistrees Face" de Thomas Morley; "Hey nonny no" (canción danza inglesa), de B. Treharne-L. Castellazzi; "Come Again Sweet love" de John Dowland; "Nobody Knows the trouble I've had", spiritual; "Fa la nana banbin" de Sadero-Castellazzi; "I Vaghi fiori e l'amorose fronde" de Giovanni P. da Palestrina; "Anhelo" de Carlos Guastavino; "Cantar del arriero" de Enrique M. Casella; "Chacarera mendocina" de Felipe Boero y "Pala-Pala" de Adolfo Luna.

Previamente al concierto la profesora Judith Vargas Manchón de Areche hablará del "Año Santo Compostelano" cuya apertura ha sido recientemente realizada en España, en cuyo homenaje se efectúa el concierto coral.

Al finalizar el recital habrá un vino de honor. La entrada será libre.

Actúa en nuestra ciudad un popular cantante de tangos

Se encuentra en Mendoza, actuando en salas de nuestra ciudad, el popular cantante de tangos Jorge Vidal. El artista se inició en 1950 con la orquesta de Osvaldo Pugliese y su popularidad fue en aumento no sólo en nuestro país, sino también en escenarios de otras latitudes. En el cine interpretó importantes papeles en los films musicales, cultivando el tango, "Reportaje a un cadáver" y "El tango en París". Actuó igualmente en televisión, en los canales porteños, en Montevideo y en televisión española. En los Estados Unidos se presentó en el "Show de Ed Sullivan".

Jorge Vidal

Finalmente en teatro Jorge Vidal actuó en varias salas de Buenos Aires, entre ellas, "Presidente Alvear", "Boedo" y "Astral" y en el "Carnegie Hall", "Park-Sheraton" y "Teatro San Juan" de los Estados Unidos.

Programa de los cines Roxy y Premier

Dos salas cinematográficas de la capital han anunciado sus programas para las funciones trasnoche de hoy.

Cine Roxy. — El film a exhibir se titula "Santte el vengador", un relato que describe la violenta historia de un juramento de venganza, con características especiales, que no respeta hombres ni nombres. Está a cargo de Gleen Ford, Michael Burns y Dana Wynter, con dirección de Gary Nelson.

De complemento irá "El perseguidor implacable".

Premier. — En la sala del cine Premier se verá la película "Veredicto", en la que tienen principales papeles Sofía Loren y Jean Gabin.

Por violación y asesinato un tribunal juzga a un hombre, y la madre de éste, pretende influenciar con su belleza al juez para paliar en algo la pena a imponer.

El complemento se titula "Experiencia prematrimonial" con Ornella Mutti, Alberto Closas y Alessio Orano

"Tres días del cóndor" en la sala América

Robert Redford

En función trasnoche se podrá ver hoy en el cine América, la producción Dino De Laurentiis y que dirigida por Sydney Pollack, lleva por título "Tres días del cóndor". Figuran en el reparto Robert Redford, Fane Dunaway, Cliff Robertson y Max von Sidow.

Se cuenta la historia de Joe Turner, un investigador de la CIA, envuelto en una cadena de sucesos que revelan actividades encubiertas en el propio seno de la organización. Turner no es un espía, sino un "lector" de periódicos y revistas, un especialista en motivaciones, intrigas y teorías de espionaje. Un intelectual. Súbitamente todos tratan de matarlo y no sabe por qué.

De complemento se podrá ver "El escuadrón implacable"

Un actor de "La mujer del cocinero".

Comedia italiana en la trasnoche del cine Opera

El cine Opera ofrecerá hoy, a las 0.45, la película "La mujer del cocinero", film que figura en la cartelera diaria de esa sala. Es una realización de Paolo Cavara protagonizada por Turi Ferro y Agostina Belli, a quienes secundan Nimetto Davoli, Francesco Mule, Gabriella Giorgelli e Isa Danieli.

El marco de la ciudad de Roma y las modalidades típicas de su gente son aprovechadas por el director en esta comedia de carácter costumbrista, que narra las peripecias de un siciliano en la capital de Italia.

El complemento lo constituye la película "Macho Callahan".

Espectáculos teatrales para hoy y mañana

Teatro La Montaña. — Hoy y mañana, a partir de las 22, se pondrá en escena la obra del autor mendocino Aldo Barresi: "El último bombero". Con dirección de Manuel Núñez La Vena y del autor, actuarán Orlando Martínez, Angela de los Césares, Eduardo Bisbal, Ana María Romeo, Carlos Perlino y Eva Cabral.

Para niños. — En la sala del teatro la Montaña, Godoy Cruz 138, Guaymallén, se ofrecerá hoy y mañana a partir de las 16, el espectáculo "Fiesta en la Montaña", con números cómicos, entretenimientos, payasos y canciones y la representación de la obra de Enrique Guerrero, "La ciudad de los gatos cantores". Dirección, Enrique Guerrero.

"Los Fronterizos" en sus dos últimos días de actuación

Hoy, desde las 21 y también a partir de las 23 y mañana en funciones que darán comienzo a las 18.30 y luego a las 21.30, en el teatro Independencia actuarán "Los Fronterizos" con su espectáculo titulado "Color en folklore". Comenzará con "Crónica fronteriza", que desarrolla la idea de un imaginario periodista que, sentado frente a su máquina, hace una crónica de la carrera artística del conjunto. Con su voz en "off" actúa como elemento unificador.

Se destacan tres momentos importantes en la vida del grupo musical: "Los Fronterizos" de hoy, la "Misa Criolla" y las interpretaciones más celebradas de su repertorio.

Otro aniversario de la Sociedad de Artistas Plásticos

La Sociedad de Artistas Plásticos de Mendoza ha cumplido su 35º aniversario. Con tal motivo dio a conocer un comunicado, que firmado por su presidente señor José Manuel Gil y secretaria, señora Zulema Yrazu, expresa lo siguiente:

"Hace 25 años, el 20 de junio de 1941, en el antiguo local del Círculo de Periodistas, sito en ese entonces en Colón y España, se realizó una asamblea para constituir la filial Mendoza de la Sociedad Argentina de Artistas Plásticos. Participaron, entre otros, Roberto Azzoni, Rafael Montemayor, Rosalía de Flichman, José M. Gil, Julio Giustozzi, León Ochoa, Carlos Varas Gazzari, Juan Scalco, Laura Pichetto, M. Torti y Spartaco Romano. Desde entonces esta entidad ha cumplido una amplia labor societaria y cultural en nuestro medio. Se creó el Salón de Cuyo, (actualmente Salón Bienal de S.A.P.M.), en el que participaban las tres provincias de Cuyo, y que se realizaba regular y anualmente, con la característica de ser un salón sin premios, netamente cultural. Asimismo esta institución ha promocionado en toda la provincia y fuera de ella, las artes plásticas, haciendo exposiciones colectivas en escuelas, clubes, municipalidades, academias; realizando visitas guiadas, cursillos, explicaciones al público concurrente, mesas redondas, exhibición de diapositivas de las obras de los pintores mendocinos, sesiones de pintura al aire libre, y otras actividades.

"Al cumplir este año el trigésimo - quinto aniversario de su fundación, la S.A.P.M., es en la actualidad una entidad independiente, cuenta con su sede propia, adquirida con los fondos obtenidos en las dos ventas - subasta realizadas en el pasado año y que será destinada con carácter permanente, a galería de arte, secretaría y para asesorar a sus socios, sobre todos los problemas culturales, galerías y salones del país.

"Habiéndose llenado todos los requisitos legales, exigidos por la Inspección de Sociedades, se ha obtenido también la personería jurídica para la sociedad.

"En carácter especial y de homenaje a este 35º aniversario, la Sociedad de Artistas Plásticos - Mendoza, programa, hasta fin del corriente año, la realización de diferentes actos artísticos, en los que participarán entidades y gente de arte de nuestro medio.

ROXY
SENSACIONAL ESTRENO
HOY TRASNOCHE 045 Hs.
ACCION. VIOLENCIA. Y SUSPENSO

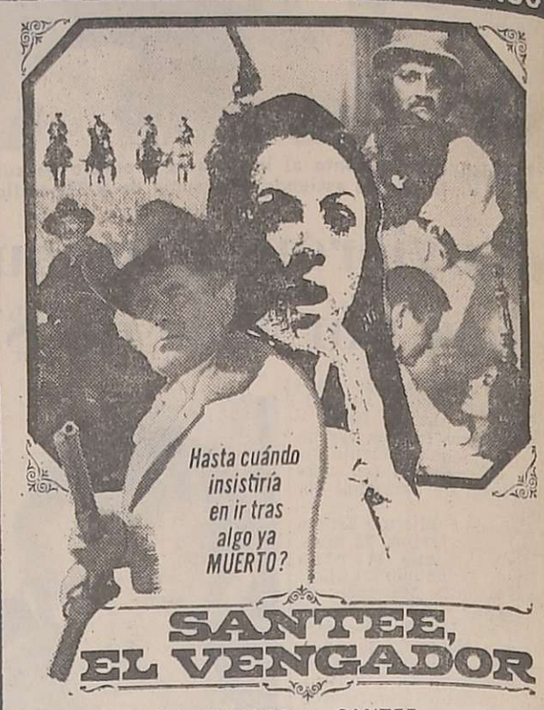

SANTEE, EL VENGADOR
GLENN FORD como SANTEE

PROHIBIDA MENORES DE 18 AÑOS
JEAN-PAUL BELMONDO

RESTAURANT
N' ONTUE
CENA SHOW con: Grupo Oasis - Los Alimeños - El Chango Bagualero - Grupo Vocal Cóndor y Los Hermanos Rosales con Ramoncito Andrada. Menú a la carta.
UGARTE 314
La Puntilla - Teléfono 223555
7|8|C|334|7|8

Hoy - Cena Show - Hoy
EL MESON DE LA CAZUELA
MENU A LA CARTA
• CLAUDIO DE PAUL.
• MARIANO MORENO.
• LOS HERMANOS OLGUIN.
• ERNESTO AGUERO.
• NICOLAI y su órgano.
y otros más!!!
RECUERDE: Ud. COME Y NOSOTROS LE SERVIMOS HASTA QUE DIGA BASTA!!!
TELEFONO 258437 - Godoy Cruz 370 - Mendoza
7|8|F|95347|7|8

TRASNOCHE 0.45
UNA CRUEL IRONIA JUEGA CON LA VIDA DE UN INVESTIGADOR!
LA MUERTE NO TIENE SEXO
JOHN MILLS
LUCIANA PALUZZI
ROBERT HOFFMAN
Un film de MASSIMO DALLAMANO
EASTMANCOLOR
PROH. MEN. 18 AÑOS
además: LAS MUJERES SOMOS ASI
cine GRAN REX

MAGIO
RESTAURANTE
LA POSTA
HOY CENA SHOW • RESERVE SU MESA
CON ROBERTO AGUILAR - TERESITA OLIVA
★ TITO FRANCIA y BRANDAN ★
Sábado 14:
EL CHANGO NIETO - LOS CANTORES DEL ALBA
DOMINGOS COMIDAS PARA LLEVAR
SAN MARTIN 1297 DE GODOY CRUZ TELEF. 221311

Noches en JAZZ
HOY
Al estilo original
* Sensacional debut exclusivo *
ORIGINAL JAZZ BAND
una gran orquesta de inconfundible sonido propio
La Bodega del 900
RESERVAS a los Tels: 262773 - 262775

EL CANTO CUENTA SU HISTORIA
APTA PARA TODO PUBLICO
LA MAS GRANDE SUPERPRODUCCION MUSICAL DEL CINE ARGENTINO
HUGO DEL CARRIL
PALITO ORTEGA
LOS CHALCHALEROS
ALBERTO CASTILLO
TITA MERELLO
CARLOS GARDEL
EDUARDO ROSITA
HORACIO CORSINI
LOS QUILLA HUASI
JORGE CAFRUNE
MERCEDES SIMONE
LEDA VALLADARES
ADA FALCON
LOS FRONTERIZOS
MARTINEZ LEDESMA
DOMINGO CURA
ARMONIA GALARZA
ARIEL RAMIREZ
CAMERATA BARILOCHE
LOS HNOS. RIOS
AGUSTIN MAGALDI
JULIO SOSA
HOY EXITO
CINE TEATRO AVENIDA
PARA PROMOCIONES ESCOLARES AL TEL. 215369

HOSTERIA
Cerro de la Gloria
ZOOLOGICO
HOY Super Cena Show
con
• ROBERTO MARCO
• CARLOS LUNA
• RICARDO FONTANA
• PILAR GARCIA
• RAFAEL RODRIGUEZ
• UBEN VILLALBA
• GOLONDRINA RUIZ
• PERSICO
y su órgano
y la actuación especial de:
• ECOS DEL ANDE
Distinción en folklore
Reserve su mesa al tel. 250190
7|8|F|91397|7|8

HOY SENSACIONAL EXITO
CINEMA 3ª SEMANA
CONT. de 14 a 24
UN MARAVILLOSO PROGRAMA DOBLE DE DIBUJOS ANIMADOS
Las aventuras del chanchito más travieso y simpático
EL CHANCHITO PICARON
HABLADA EN CASTELLANO
RECOMENDABLE PUBLICO INFANTIL
A TODO COLOR
TECNICOLOR
Vuelve con su magia encantadora y su inmensa alegría!
Las Aventuras del TOPO GIGIO
en MAGNIFICOS COLORES
HABLADA EN CASTELLANO
TECNICOLOR
TRAIGA SUS NIÑOS AL CINE
4|8|F|48

CINES Y TEATROS

CENTRO

AMERICA - Hoy de 13.45 a 24 hs. "W" y "CUANDO ES PRECISO SER HOMBRE". Trasnoche: "3 DIAS DEL CONDOR" y "EL ESCUADRON IMPLACABLE".

AVENIDA - Hoy de 14 a 24 hs. "EL CANTO CUENTA SU HISTORIA" y "LOS VAMPIROS LOS PREFIEREN GORDITOS".

CENTER - Hoy de 14 a 24 hs. "DOC SAVAGE EL HOMBRE DE BRONCE" y "LUNA 02, CRIMEN EN EL ESPACIO".

CITY - Hoy de 14 a 24 hs.: "LA HIJA DE RYAN" y VARIEDADES.

CINEMA - Hoy de 14 a 24 hs. "EL CHANCHITO PICARON" y "LAS AVENTURAS DEL TOPO GIGIO".

CONDOR - Hoy de 14.30 a 24.00 hs.: "LA AGRESION" y "QUE IMPORTANTE ES VIVIR".

LAVALLE - Hoy de 14.00 a 24.00 hs.: "NOS HABIAMOS AMADO TANTO" y "UN ARDIENTE DESEO".

LUXOR - Hoy de 13.45 a 24 hs. "SECRETO OCULTO EN EL MAR" y "EL FINAL DE UN CANALLA".

OPERA - Hoy de 14.15 a 24 hs.: "LA MUJER DEL COCINERO" y "MACHO CALLAHAN". Trasnoche: el mismo programa.

PREMIER - Hoy de 14 a 24 hs.: "UNA VENTANA AL CIELO" y "AEROPUERTO 1975". Trasnoche 0.45 hs.: "VEREDICTO" y "EXPERIENCIA PREMATRIMONIAL".

REX - Hoy de 14 a 24 hs. "DOS LOCOS EN EL AIRE" y "QUIERO BESARLO SEÑOR".

ROXY - Hoy de 14 a 24 hs.: "DESQUITE FATAL" y "RESCATE POR UN MUERTO". Trasnoche 0.45 hs.: "SANTEE EL VENGADOR" y "EL PERSEGUIDOR IMPLACABLE".

SELECTRO - Hoy 20.30 hs.: "MAQUINA DEL TIEMPO" y "NAVES MISTERIOSAS".

AUTOCINE BROADWAY - Hoy 21 hs.: "Investigador privado" y "Dos contra todos". Trasnoche 0.45 hs.: "El hombre del año" y "Hoy le toca a mi mujer".

EL CERRO CINE AUTO - El Challao - Hoy a las 21 hs.: "Los supervivientes de Los Andes" y "Los dinamiteros de Chipre. - Trasnoche 0.45 hs.

GRAN AUTOCINE MENDOZA - adorado Bengi" y otro estreno. del revólver de oro" - "El nuevo festival de la pantera rosa".

TEATROS

TEATRO DE LA MONTAÑA - Godoy Cruz esquina Alberdi - Guaymallén - Sábado y domingo 22 horas: Comedia "El último Bombero". Platea $ 100.- Teatro para niños 16 horas: "La ciudadela de los gatos cantores". Platea $ 50.

TEATRO INDEPENDENCIA - Hoy a las 21 y 23 horas: "LOS FRONTERIZOS".

GODOY CRUZ

C. E. C. - Hoy 21 hs. - "Mi adorado Bengi" y otro estreno.

PLAZA - Hoy 21 hs.: "El hombre relámpago" y "El cabo Tijereta". Trasnoche 0.30 hs.: cambio prog.

SPORTSMAN - Hoy 21 hs. "Soñar, soñar" y "Yo mate a Facundo.

GUAYMALLEN

VICTORIA - Hoy 21 hs.: "La ciudadela de los Robinson" y "Aventuras en la nieve".

MAIPU

ARGENTINO - Hoy a las 21 y Trasnoche 0.45. - "La última nieve de primavera" y "Un loco en Saint Tropez".

IMPERIAL - Hoy 21 hs. (Trasnoche 0.30 hs. camb. prog.). - "Nuevo festival de La Pantera Rosa" y "Contracomplot".

PALMIRA

COLON - Hoy a las 21 hs.: "La noche del hurto" y "Las procesadas". Trasnoche 0.45: "Me casé por diversión" y otro estreno.

SAN MARTIN

CERVANTES - Hoy 21 hs.: "Los chicos crecen" y "Andrea". Trasnoche 0.30 hs. camb. prog.

MAYO - Hoy 21 hs.: "5 locos en Hong Kong" y "Joe y Margarito". Trasnoche 0.30 hs. cambio programa.

MONUMENTAL - Hoy 21 horas. "Stavynsky el gran estafador" y "La última nieve de primavera". Trasnoche 0.45 hs.: cambio de programa.

RIVADAVIA

ALFA - Hoy 21.15 hs.: "La leyenda de la ciudad son hombre" y "Cuidado con la selva".

DUCAL - Hoy 21.15 hs. "Conexión en Hong Kong" y "Cinco locos y el collar de la reina".

TUPUNGATO

ARTEMISIA - Hoy 21 hs.: "Mallory con M. de muerte" y "Cadenas de odio".

LA CONSULTA

REAL - Hoy 21 hs.: "El Gordo de América" y "Triángulo de cuatro". - Trasnoche 0.30 hs.: cambio prog.

SAN RAFAEL

IDEAL - Hoy de 14 a 24 hs.: "El pasajero" y "Venga a tomar café a casa".

UNA CARTELERA EXCEPCIONAL, ESPECIALMENTE PARA USTED!!!

CONTINUADO 14 A 24 HS. Y TRASNOCHE DOBLE
AGOSTINA BELLI / TURI FERRO
(La pareja de "Virilidad")
la mujer del cocinero
(Il Lumacone)
PROHIBIDA MENORES DE 18
con NINETTO DAVOLI - FRANCESCO MULE' GABRIELLA GIORGELLI - ISA DANIELI
PAOLO CAVARA
COLOR
COMPLEMENTA:
SIN BARRERAS ANTE LA VIOLENCIA.
MACHO CALLAHAN
con LEE J. COBB DEAN SEBERG
TECHNICOLOR
HOY 2ª semana GRAN CINE OPERA

CONTINUADO 14 A 24 HS.
"W"... UNA LETRA PARA EL SUSPENSO Y LA PESADILLA
PROH. MEN. 18 AÑOS
color
"Un "thriller" en la gran tradición de Hitchcock"
-James Bacon, United Feature Syndicate
con TWIGGY - MICHAEL WITNEY - EUGENE ROCHE
COMPLEMENTA:
'CUANDO ES PRECISO SER HOMBRE'
(SOLDADO AZUL)
CANDICE BERGEN
PETER STRAUSS
TECHNICOLOR
2 HOY SEMANA GRAN CINE América

TRASNOCHE DOBLE
SU NOMBRE-CODIGO EN LA CIA ES CONDOR. EN LAS PROXIMAS 72 HORAS CASI TODOS EN LOS QUE EL CONFIA TRATARAN DE ASESINARLO!
ROBERT REDFORD FAYE DUNAWAY
CLIFF ROBERTSON MAX VON SYDOW
3 DIAS DEL CONDOR
PROH. MEN. 18 AÑOS
TECHNICOLOR
COMPLEMENTA:
Del productor de "Bullitt" y "Contacto en Francia"
ROY SCHEIDER TONY LO BIANCO
COLOR
EL ESCUADRON IMPLACABLE
(The Seven-Ups)
HOY GRAN CINE América

PROXIMO ESTRENO "EL ROBO DE UN BILLON DE DOLARES" RICHARD "SHAFT" ROUNDTREE

ROXY 2ª SEMANA Continuado 14 a 24 hs.
SON DUROS.
El es policía... ¡Ambos toman su oficio en serio!
DESQUITE FATAL
BURT REYNOLDS
CATHERINE DENEUVE
PROHIBIDA MENORES 18 AÑOS TECNICOLOR

CENTER 3ª SEMANA cont. de 14 a 24
Más inteligente que TARZAN, más completo que SUPERMAN más hábil que JAMES BOND más poderoso que EL HOMBRE NUCLEAR.
Ron Ely es
ATLETICO como TARZAN
INTREPIDO como JAMES BOND
TECNICOLOR
DOC SAVAGE
El Hombre de Bronce!
WARNER
CENTRO FILM
LUNA 02
JAMES OLSON
CATHERINA VON SCHELL
TECNICOLOR
APTA PARA TODO PUBLICO

PREMIER 7ª SEMANA cont. de 13.30 a 24
El verdadero amor es hermoso y también es bello llorar.
UNA VENTANA AL CIELO
MARILYN HASSETT y BEAU BRIDGES
TECNICOLOR APTA PARA TODO PUBLICO
¡Algo nos ha golpeado... la tripulación ha muerto, por favor ayúdenos!
AEROPUERTO 1975
TECNICOLOR

Notas Sociales

Bodas de oro

Con una misa de acción de gracias ofrecida por sus hijos y nietos, que se rezará hoy, a las 19.30, en la capilla del Colegio María Auxiliadora celebrarán cincuenta años de matrimonio el señor Alberto S. Barros y su señora Emma Rosa Tejerina.

Bodas de plata

Al cumplir hoy las bodas de plata el doctor Manuel Pérez y su señora Haydée Asnal, se oficiará una misa de acción de gracias a las 11, en la capilla de la Medalla Milagrosa del Colegio San Vicente de Paul.

Casamientos

Se bendecirán hoy los siguientes casamientos:

De la señorita Aida Lucía Lena Suárez y el señor Ricardo Héctor Lara Anzorena a las 20.45, en la parroquia de Nuestra Señora de la Merced. Serán padrinos los señores Lorenzo Oscar Lena y su señora Aida Pura Suárez y Héctor Sydney Lara y su señora Iris Anzorena.

—De la señorita Miriam Haydée Reta Manetti y el señor Carlos Alberto Bastías Miranda a las 21.30, en la basílica de San Francisco. Serán padrinos la señora Ana Nelly Manetti de Reta y el señor Héctor Manuel Bastías y la señora Alba Neri Reta de Pereyra y el señor Héctor Manuel Bastías (hijo).

—De la señorita Susana Elizabeth López y el señor Oscar Dardo Díaz a las 21, en la parroquia de Nuestra Señora del Perpetuo Socorro, de Chacras de Coria. Serán padrinos el señor José López y la señora Rosa Mendizábal de Díaz.

—De la señorita Ana María Velázquez y el señor Víctor Hugo Cristal a las 20.30, en la iglesia del Espíritu Santo. Serán padrinos los señores Oscar Juan Pérez y su señora Mirta Nélida Cristal de Pérez y Roberto Mairan y la señora Graciela A. de Videla.

—En la intimidad se realizó el casamiento de la señorita Dora Norma Mercado y el señor Ulises María Molina.

Compromisos

En el transcurso de una misa que se rezará hoy, a las 19.30, en la capilla del Colegio María Auxiliadora, se formalizará el compromiso de la señorita Andrea Viviana Cippitelli y el señor José Iván Carlucci.

—La señorita Eliana Isabel Russo y el ingeniero Carlos Eduardo Giola formalizarán hoy su compromiso en la misa que se oficiará a las 18.30, en la parroquia de Nuestra Señora de la Carrodilla.

Reunión

La señora Hilda Iris Sisti de Vargas, que festeja hoy un acontecimiento íntimo, será cumplimentada por sus amistades.

Demostraciones

Un grupo de amigas de la señorita Graciela Nélida Duboué, que en breve contraerá matrimonio, la agasajará hoy con un té-sorpresa en la casa de la señorita María Elena González Malnis.

—Para despedir de la vida de soltera a la doctora Estela Señorans, sus amigas le ofrecerán hoy un té en la residencia de la doctora Silvia Dávila.

Hospital Italiano

Con el objeto de reunir fondos para las obras que se están ejecutando en el Hospital Italiano de Mendoza, la comisión de damas cooperadoras servirá el almuerzo anual de camaradería mañana, a las 12.30, en la Bodega del 900. En el transcurso de la reunión el cónsul de Italia, doctor Aldo Vigevani distinguirá al señor Aldo R. Romano y a la señorita María Pincolini por la meritoria labor desarrollada en procura de dotar a la comunidad mendocina de un moderno hospital, y al doctor Saverio Pelaia por los servicios médicos prestados al consulado durante más de 30 años.

Misa de acción de gracias

Con motivo de cumplir 15 años la señorita Graciela Irene Reta Gabrielli, se rezará una misa de acción de gracias hoy, a las 19, en la parroquia de Nuestra Señora de Pompeya. Al finalizar el oficio sus padres le reunirán a sus amistades.

Misas impetratorias

La señora Herminia Calise de Tonelli hará rezar una misa hoy, a las 19.30, en la capilla del Colegio María Auxiliadora, para impetrar por la felicidad de la señorita María Cristina Persia Calise y del señor Jorge Horacio Devalle.

—Se celebrará una misa mañana, a las 11, en la parroquia del Espíritu Santo del Barrio San Ignacio, para rogar por la felicidad de la señorita Estela Señorans y del señor Luis A. Pinto.

Bridge y canasta

En el Club de Gimnasia y Esgrima se disputarán hoy los siguientes torneos: a las 15.30, té canasta y a las 21.15, el último tiempo clasificatorio del torneo libre "Austral Sol-Set". En la tercera selección resultó ganadora la pareja formada por Adolfo Groezinger y su señora Carola Rodríguez Saá.

Enfermos

Es satisfactorio el estado de la señora Silvia Elena Funes Varaschin de Gómez Portillo y el de su hijo Juan Manuel.

—Enferma la señorita María Elena Coria Narbona.

—Restablecida la señora María Nélida Hanna de Peña y Lillo luego del nacimiento de su hija María de las Mercedes.

VIÑA DEL MAR, 6. — Se encuentra bien después del nacimiento de su hijo Joaquín, la señora Angélica Ortiz Imaz de Prado.

Misas y funerales

Se oficiarán misas:

Hoy, a las 19.30, en la parroquia de Santo Domingo, por las almas de la señora María del Carmen Ordoñez de Sayanca y del señor Emiliano Sayanca.

—Hoy, a las 18.30, en la capilla del Colegio María Auxiliadora, por los miembros fallecidos de las familias Jardel, Sánchez Goitía, Castañeda, Ceretti, Leiva y Lemos García.

—Hoy, a las 19, en la catedral de Nuestra Señora de Loreto, por el alma del señor Germán Díaz Piñeiro.

—Mañana, a las 19, en la parroquia del Inmaculado Corazón de María, por el alma del arquitecto Arturo Jorge Civit, en el primer aniversario de su fallecimiento.

—Mañana, a las 11.30, en la capilla del Colegio María Auxiliadora, por el alma del doctor Carlos Padín, ofrecida por la Asociación Cristiana Femenina.

—Mañana, a las 11.30, en la capilla del Colegio María Auxiliadora, por el alma del señor Luis Guillermo Ortega, ofrecida por la comisión benefactora de E.I.N.N.O. (Asociación de Ayuda al Niño no Oyente).

—Mañana, a las 12, en la iglesia de la Compañía de Jesús, por el alma de la señora Lucrecia Laciar Guiñazú de Irusta.

—Mañana, a las 11, en la capilla del Colegio San José de los Hermanos Maristas, por el alma del joven Luis Javier Valdemoros de la Rosa.

—Mañana, a las 11, en la parroquia de San Agustín, por el alma de la señora Lucía Merlo de Mirchak.

—Mañana, a las 12, en la parroquia de Nuestra Señora de los Dolores, por las almas del señor Francisco Crisafulli y de la señora Josefina I. de Crisafulli.

—Mañana, a las 19.30, en la capilla del Colegio María Auxiliadora, por el alma del señor Jorge Arturo Favier, al cumplirse un mes de su fallecimiento.

—Mañana, a las 12, en la parroquia de Santo Domingo, por el alma de la señora María G. de Guzmán.

Muestra colectiva de cerámica será habilitada hoy

Esta tarde, a las 16.30, se habilitará en el Museo Provincial de Bellas Artes "Emiliano Guiñazú" —Casa de Fader—, una exposición de obras pertenecientes a ceramistas mendocinos. Serán expositores: Miguel Fiordelisi, Mimí Alvarez Rojas, Mary Arcidiácono, María Teresa Bernabei, Hilda Calderón, Rodolfo Costa, Carlos Delú, Irma Gutiérrez del Castillo, Norma Ivulich, Elio Ortiz, Margarita M. de Schamis, Pascual Solorza, Magda Von del Heyde y Nilda Yussen.

En oportunidad de la inauguración, la profesora Hilda López Correa ofrecerá una charla sobre la cerámica como expresión. La muestra permanecerá habilitada hasta el 5 de setiembre.

Función de cine francés en Radio Nacional Mendoza

La Alianza Francesa de Mendoza "Marc Blancqain", ofrecerá hoy, a partir de las 19, en el auditorio de Radio Nacional Mendoza, una función de cine con la proyección de la película francesa "Il était une fois le Cap-Horn", ("Era una vez el cabo de Hornos"), en castellano y rodada en colores. Habrá dos complementos de cortometraje: "Para ver Francia en tren" y "Cornouaille".

La entrada será libre.

Educación artística

Seminario de autores noveles. — Reinició sus clases que dicta los miércoles de 18 a 20 y los sábados de 16 a 20. Sigue inscribiendo alumnos en la Escuela Superior de Teatro, Las Heras 430, de 19.30 a 23. Las clases las dicta la profesora Alma Bresan.

Cursillo sobre materias de cine. — Continúa la inscripción para el cursillo de preparación del actor para el cine e introducción a la técnica y estética del cine. Los interesados deben concurrir a Las Heras 430, de 19.30 a 23.

Audición radial de la SADE. — Hoy, a las 14.30, por Radio Nacional Mendoza, y en el espacio dedicado a la filial Mendoza de la Sociedad Argentina de Escritores, la secretaría de la entidad, profesora Celia Lúquez hablará del ensayo como género literario.

Curso de AFIM. — Hoy, a partir de las 17.30, en la sala de música del Hotel Balbi, serán reanudadas las clases del curso "Las categorías de la audición musical", (Cómo escuchar música), a cargo del profesor Eduardo Grau.

Asamblea en SALAC. — La filial Mendoza de la Sociedad Argentina de Letras, Artes y Ciencias, efectuará hoy, a partir de las 20 y en su sede de La Pampa 95, ciudad, asamblea general ordinaria.

Instituto Cuyano de Cultura Hispánica. — Está abierta la inscripción para el segundo período del taller de arte infantil, en clases destinadas a los niños. Las anotaciones deben efectuarse en Aristides Villanueva 389, ciudad, los sábados de 9.30 a 12.30 y de 14.30 a 17.30.

Gimnasia correctiva
GIMNASIO SOLOA
Exclusivamente femenino. Niños. Gimnasia correctiva. Reeducación respiratoria. Ejercicio muscular electrónico. Baños turcos, secos. Cinta vibratoria. Masajes. Baños infrarrojos. Tostado de piel. Pared de rejas. Remo. Tensores. Tabla abdominal. Anillas. Clavas, etc. Bicicleta. Alem 1639, Tel. 244147. Dorrego, Gilén. Micro 13 "A"; 10 y Troley. 1|8|C|645|8|8|A

San Juan

Suspenden por 180 días los trámites jubilatorios

SAN JUAN. — El Gobierno aprobó las leyes números 4217 y 4218, mediante las cuales se suspende por el término de 180 días el trámite para el acogimiento a los beneficios de las jubilaciones ordinarias y retiros especiales del personal de la administración pública. También se suspende por el mismo lapso el reconocimiento de servicios que no se prestaron por la separación del cargo del agente originada en razones políticas o en violaciones de la ley de estabilidad del empleado público. Para ello han quedado suspendidos en su vigencia varios artículos de las leyes números 2205, 3563 y 2492.

Las leyes aprobadas, en sus partes dispositivas establecen: ley 4217, suspender por el término de 180 días la vigencia de los incisos 1, 2 y 3 del artículo 14; artículo 16º al 24º inclusive, y párrafo 4º del artículo 25º de la ley 2205.

El artículo segundo suspende por igual término la vigencia del inciso a) del artículo 85º de los incisos E y H del artículo 90º de la ley 2492.

El artículo tercero determina que queda excluída de la suspensión, la presentación de los beneficios previsionales ya acordados, y el otorgamiento del beneficio previsto en el párrafo 4º del artículo 25º en el caso de que el peticionante haya cesado en sus servicios y tenga iniciado el trámite de su solicitud a la fecha de la vigencia de esta ley. Sin perjuicio de su trámite, las solicitudes de los beneficios previsionales en suspenso serán resueltas por la Caja de Jubilaciones y Pensiones, una vez transcurrido el plazo fijado en el artículo 1º.

La ley 4218, expresa en su artículo 1º: "Queda suspendida por el término de 180 días, la vigencia de la ley 2867 y del artículo 2º de la ley 3824, en cuanto tenga relación con la anterior.

Nuevo régimen

En los considerados de la primera de las leyes aprobadas se tuvo en cuenta "que se encuentra en estudio la implantación de un nuevo régimen previsional para el personal de la administración pública provincial; que a efectos de mantener la igualdad entre los afiliados al sistema jubilatorio provincial, resulta deseable diferir el otorgamiento de sus beneficios para cuando esté en vigencia el régimen definitivo, suspendiéndose entre tanto las disposiciones actuales, temperamento que también debe adoptarse con regímenes especiales de retiro; que por otra parte, ello impedirá el entorpecimiento general en la administración derivado del cese de los servicios de agentes cuya colaboración resulta valiosa por sus conocimientos y experiencia, así como el desequilibrio financiero de la Caja de Jubilaciones y Pensiones, en atención al elevado número de renuncias y que las razones expuestas no alcanzan al régimen de pensiones y beneficios por invalidez, cuya continuidad cubre más primarias necesidades sociales".

Con respecto a la segunda ley, los fundamentos expresan "que han desaparecido las circunstancias que justificaron el reconocimiento a efectos jubilatorios de servicios no prestados por razones de orden político y que los presuntos beneficiarios han tenido ocasión propicia suficiente para hacer efectivos sus derechos y que está en curso de ejecución la instauración de un nuevo régimen previsional incompatible con el mantenimiento de situaciones de excepción".

D.A.M.S.U.

SAN JUAN. — La Dirección General de Asistencia Médico Social Universitaria (DAMSU) informó que el lunes próximo, en el local de Rivadavia 431, Este, se firmará un convenio de prestación de servicios con el Círculo Odontológico.

Por otra parte, mañana, a las 9, se hará la asamblea anual ordinria de DAMSU en el local de la Escuela Industrial "D. F. Sarmiento".

Gestiones de Lombardi en Buenos Aires

SAN JUAN. — Cuestiones relacionadas con la economía de San Juan considerará el gobernador en Buenos Aires. Para ello viajó el capitán de navío Alberto V. Lombardi, quien tiene el propósito de considerar en distintas áreas del Gobierno Nacional las posibilidades de modificar el actual estado económico-financiero. En tal sentido, el gobernador se propone obtener, en el área de economía, la implantación de líneas especiales de crédito para los sectores de la producción y la industria, adecuadas a la situación que afecta a los productores y empresarios sanjuaninos.

Otras gestiones están referidas a obtener en el Ministerio del Interior tratamiento prioritario para varias leyes de interés que fueron elevadas "ad referéndum" del Poder Ejecutivo de la Nación. Igualmente procurará la tramitación de otros asuntos pendientes de resolución.

El capitán de navío Lombardi viajó acompañado por el ministro de Economía, ingeniero Luis María Aróstegui. Como asesor económico actuará el Dr. Eduardo Segundo Souto Barros.

En ausencia del titular del Poder Ejecutivo, le remplazará interinamente el ministro de Gobierno, capitán de navío Jorge Raúl Pérez Ruedi.

Designaron funcionarios provinciales

SAN JUAN. — Hubo nuevos nombramientos de funcionarios por parte del Gobierno de la Provincia. Serán intendentes en Jáchal, el señor Oscar Aníbal Cuelli; en Caucete, señor Víctor Abraham Aun; de Rawson, señor Vicente Mestre Pedro y de Chimbas, señor Francisco Fernández Barrientos. Todos asumirán sus funciones en el curso de la próxima semana.

Tesorero de la Provincia

Con carácter interino fue designado tesorero general de la Provincia el señor Gilberto W. Rosselot, quien retiene el cargo de subtesorero. En este cargo fue nombrada la señora Estela Díaz de Echegaray.

Como representante del Estado ante el Comité Regional de Extensión Agropecuaria, de acuerdo con un convenio suscripto con INTA, fueron nombrados el ingeniero Enrique Basáñez Calvo y el ingeniero Mitar Nozica

Dan a conocer estadísticas de la Policía

SAN JUAN. — La Policía de la Provincia suministró una estadística relativa a accidentes de tránsito y hechos delictuosos en los años 1975 y 1976.

El total de accidentes en el primer semestre de 1975 fue de 451, cifra que, en el mismo período de 1976, llegó a 495. El número de fallecidos, respectivamente, fue de 55 y 65.

Siempre considerando el mismo período, los hechos delictuosos fueron, respectivamente de 2.081 y 3.131.

El Castillo
HOY Cene como un Rey en El Challao
GRAN SHOW
Avda. CHAMPAGNAT
Frente Iglesia
RES. 217393 - 253326
DOMINGOS ALMUERZOS
7|8|F|95381|7|8

HOY Cena Show Estelar
Restaurant LA PERLA
LAVALLE 22 - PLAZA GODOY CRUZ
Con la sensacional presentación de:
CLAUDIO DE PAUL Cantante Internacional
MARIANO MORENO gracia, chispeante y alegría
LA REVISTA DE LA RISA Alta comicidad
GRUPO SILENCIO Conjunto Internacional
Especial actuación de LUISITO ROBLES
RESERVE MESA AL TELEFONO 220897
7|8|F|95346|7|8

Ciclo de cine de CIENCIA - FICCION
Sólo un bosque se ha salvado de la destrucción de nuestra ecología. Está en el espacio y se ordena su eliminación.
Naves Misteriosas
¿Es posible el viaje por el tiempo? ¿Cuál es el futuro del hombre?
La Máquina del Tiempo
Hoy 20.30. Mañana continuado de 16 a 24.
PROGRAMA APTO PARA TODO PUBLICO
Entrada $100 Niños $50
Cine Selectro

CLUB MENDOZA DE REGATAS
Noche de Jazz junto al Lago!!!
Con la presentación de la ORIGINAL JAZZ BAND de Buenos Aires
HOY - 21 Horas
Gimnasio Cubierto
Socios May. $ 100
Cadetes ... $ 50
No Socios . $ 150
7|8|F|95405|7|8

SI TODAVIA NO LA VIO... VEALA HOY!!
¡¡ULTIMOS DIAS!!
JEAN LOUIS TRINTIGNANT / CATHERINE DENEUVE
la agresión color
¡UN FILM DESLUMBRANTE, QUE GOLPEA SIN CONCESIONES!
con CLAUDE BRASSEUR ROBERT CHARLEBOIS
DIST. ZONDA
PROH. 18 AÑOS
HOY SENSACIONAL EXITO!!
NUEVO CINE TEATRO CONDOR

Premier HOY TRASNOCHE 0.45 Hs

Ni la humillación podía salvar a su hijo... pero sí el chantaje.
VEREDICTO
SOPHIA LOREN JEAN GABIN
TECNICOLOR PROHIB. MEN. 18 AÑOS
EXPERIENCIA PREMATRIMONIAL
ORNELLA MUTI - ALESIO ORANO
Prohibida men. 18 años
Warner Bross

cantina EL LOBO
GRAN CENA SHOW BAILE
Club Gimnasia y Esgrima Parque Gral. SAN MARTIN
• CLAUDIO DE PAUL el showman de América
• MARIANO MORENO gran humor
• LA REVISTA DE LA RISA reyes de la fonomímica
• GOLONDRINA RUIZ señor de las cosas nuestras
• TITO BARRIENTOS humorista chileno
RESERVAS A LOS TELEFONOS 216322 - 230271
7|8|F|78

Taberna BASKA
(Salón calefaccionado)
Sábado de Gala
CON EL TANGO Y FOLKLORE
— La Revista de la Risa.
— Hugo Salas.
— Los Manquillán.
— Héctor de Luca.
— Roberto Marcó.
— Carlos Luna.
— Ricardo Fontana.
— Los 4 para el Tango.
— Las Voces de Otón.
y orquesta para bailar
RESERVAS: TEL. 214913
Córdoba 226 - Ciudad
7|8|C|356|7|3

HOY REPITIENDO el EXITO de anoche! GRAN CENA SHOW ANIVERSARIO
RESTAURANT Mi Rincon
★ DANIEL QUIROGA
Y sus 25 años con el tango junto a
★ Aníbal y Héctor APPIOLAZZA
A TODO TANGO!
★ OSVALDO JORDAN
★ LA REVISTA DE LA RISA
★ LOS MANQUILLAN
★ DOS PARA EL FOLKLORE
★ TITO BARRIENTOS
★ PALITO CAMILO ORTIZ
★ GRUPO NOSTALGIA (Debut Padrinazgo)
MENU fijo especial
Entrada "Gran Rincón"
Empanadas caseras "Mi tía"
Pollos a las brasas Carne a la parrilla
Vino canilla libre
RESERVAS AL 230721
Invitación de la casa
Torta de cumpleaños y champagna
EMILIO CIVIT 277 - Ciudad - Mza.
★ LOS DOMINGOS AL MEDIODIA PRUEBE NUESTRAS RIQUISIMAS PASTAS

volando a verlos!
3ra. SEMANA
palito ortega
carlitos balá
evangelina salazar
ángel magaña
"dos locos en el aire"
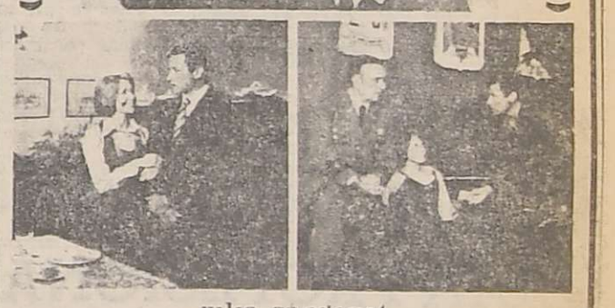
julia sandoval
J. C. mesa
dirección palito ortega
cine GRAN REX

SI TODAVIA NO LA VIO... VEALA HOY!!
¡¡ULTIMOS DIAS!!
JEAN LOUIS TRINTIGNANT / CATHERINE DENEUVE
la agresión color
¡UN FILM DESLUMBRANTE, QUE GOLPEA SIN CONCESIONES!
con CLAUDE BRASSEUR ROBERT CHARLEBOIS
DIST. ZONDA
PROH. 18 AÑOS
HOY SENSACIONAL EXITO!!
NUEVO CINE TEATRO CONDOR

La Hija de Ryan
Una historia de amor
estrellas
ROBERT MITCHUM
TREVOR HOWARD
CHRISTOPHER JONES
JOHN MILLS
LEO McKERN
SARAH MILES
Filmada por David Lean
(director de "Doctor Zhivago")
70 M.M.
HOY TEATRO CITY

GRAN CENA SHOW en CLUB HIPICO MENDOZA
HOY
Presenta
Organización Luminarias
Con la animación y conducción de
TITO PAGES
Cena - Show $ 950
Reservas Tel. 243999
Adhesión
CAFE ALVAREZ
JORGE VIDAL Voz que canta a los barrios
ALVARO TORRES La voz de oro de Colombia
CLAUDIO DE PAUL
TITO FRANCIA
POKER DE ASES
Conjunto LOS LATINOS
JHAZMIN Arte y gracia de España
RAFAEL RODRIGUEZ La voz dulce del poema "La Revista de la Risa"

INFORME ESPECIAL

Modificaciones en el sistema previsional

LUIS GUILLERMO CORREA

En el área del Ministerio de Bienestar Social funciona la Secretaría de Estado de Seguridad Social, cuya denominación no responde legalmente a los ambiciosos objetivos que en casi todos los países dispensan una protección al ser humano a lo largo de la vida (desde la cuna hasta la sepultura) mediante prestaciones en dinero y en especie. La secretaría sólo tiene a su cargo los siguientes regímenes: a) jubilaciones y pensiones; b) asignaciones familiares; c) maternidad e infancia; d) accidentes del trabajo.

Los regímenes de jubilaciones son los más importante y merecen desde hace muchos años fundadas críticas. En las actuales circunstancias, y en especial relación con los propósitos del gobierno de resolver los grandes y graves problemas nacionales debería ser motivo de una reforma integral, que se ajuste y se adapte a las posibilidades del país y las auténticas aspiraciones sociales.

En términos generales no se advierte ningún desarrollo técnico. Los procedimientos deberían superarse a través de mecanismos más modernos e ingeniosos para evitar graves consecuencias, pero al mismo tiempo debería actuarse con prudencia, sobre todo en la evaluación de las iniciativas que a menudo son formuladas por personas carentes de la experiencia necesaria sobre estos temas.

1º) **Financiamiento:** El sistema de capitalización que se empleaba hace años no pudo seguir en vigencia por varios factores. Consecuentemente se ha llegado inevitablemente en la actualidad al reparto simple que consiste en la aplicación de los recursos al pago de los beneficios. Las causas consistieron en la depreciación de la moneda y en el empleo de los fondos de las cajas en inversiones ajenas a sus fines (financiación de obras públicas y compensación de los déficit del presupuesto). De esto se ha hablado mucho. Pero si el Estado devolviese los fondos a las cajas, la decisión sería equivocada porque dicha devolución debería producirse revaluada, y sólo podría afrontarse con impuestos o emisiones. Solamente debería tenderse a la regularización de las recaudaciones para estar en condiciones de pagar los beneficios y contar con un razonable fondo de reserva.

2º) **Regularización de las recaudaciones:** El tema debería enfocarse después de consultas a técnicos y sectores interesados. En principio llama la atención que no existan registros o padrones actualizados que permitan conocer al día la situación de cumplimiento de cada obligado, particularmente de cada empresa. Ahora para saberlo es necesario enviar una inspección. El sistema debería ser análogo al de las empresas de servicios públicos, que envían al usuario una factura con las cifras exactas respecto de lo que se debe.

3º) **Punto de partida para la regularización:** En la actualidad no se conocen cifras técnicas respecto del cumplimiento, o a la inversa de la mora y la evasión. Como consecuencia del volumen de las obligaciones previsionales (26 % sobre las remuneraciones, o sea que se aplica el trabajo de más de tres meses en el año al pago de las jubilaciones), las empresas se atrasan en el cumplimiento de sus obligaciones (retener y depositar los aportes de los trabajadores y pagar las contribuciones patronales). Esa mora se une a lo que se llama evasión, que consiste en el ocultamiento de algunas obligaciones. El concepto legal de la remuneración a tenerse en cuenta para los tributos previsionales (todo pago en dinero o en especies susceptible de apreciación pecuniaria) no se atiende por las empresas. Son numerosas las situaciones por las cuales las empresas eluden la ley. Por ello sería aconsejable establecer una línea de separación entre los compromisos o deudas, y las obligaciones que se originen, a partir de una fecha hacia el futuro.

4º) **La actualización de las deudas (indexación):** Este aspecto debería manejarse con mucha cautela. Obviamente si el principal deudor de las cajas es tradicionalmente el Estado, mal podría pensarse que se indexaran sus inversiones en cifras que desarticularían las conquistas de la política económica. En un enfoque superficial la indexación es justa en cuanto se razone que los recargos (30%) y la actualización de las deudas castiga a los infractores. Pero el tema debería examinarse en profundidad. Parecería que la indexación debería funcionar como un recurso que alentase a las empresas a regularizar su situación, aunque ello debería ponerse en marcha mediante un sistema que respondiera a un planeamiento escalonado. Los mecanismos aplicados en los últimos tiempos no dieron resultado alguno.

5º) **La situación de los jubilados y pensionistas:** Cuando hace años se discutía si convenían los seguros sociales o el régimen jubilatorio, se resolvió que este último permitía que el trabajador mantuviese al acogerse a la jubilación un nivel de vida equivalente al que había alcanzado con su esfuerzo en el trabajo. Pero los factores derivados de una política demagógica que desarrollaron la tendencia a las jubilaciones prematuras en favor de jóvenes en plenitud de su capacidad laboral determinó que la relación demográfica resultase desastrosa. La elevación de los límites de edad dispuesta por el gobierno de la Revolución Argentina, atemperó en buena medida el peligro de esa relación entre activos y pasivos que en ciertos sectores era alarmante (ferroviarios, 2 a 1). Actualmente la jubilación ha perdido su sentido. Prevalece la protección igualitaria de las jubilaciones mínimas, y los beneficiarios se quejan por la exigüidad de sus beneficios en relación al costo de vida heredado por el país. La solución debería hallarse a través de dos medios: La elevación de las recaudaciones como hemos comentado y la depuración de los sectores acogidos a la pasividad mediante mecanismos que sean recibidos con beneplácito por su mayor sentido de justicia y un adecuado uso de los recursos de que se podrá disponer.

6º) **Conclusiones:** La previsión social requiere fórmulas nuevas, hombres nuevos. Las mismas reiteradas figuras que actúan desde hace más de una o dos décadas, han dado de sí todo lo bueno que tienen. Se requiere un planeamiento del que didemos, político, en su más amplia acepción para encaminar las soluciones. En este breve informe sería irresponsable entrar en detalles o sostener que diremos, político, en su más que la ciencia de la seguridad social desconoce.

Necrología

Jorge Alberto Dawbarn. — Se extingue una vida plena de realizaciones y desaparece un hombre de reconocidos méritos, con el fallecimiento del señor Jorge Alberto Dawbarn. En los diversos niveles de la intensa como fructífera actividad que desarrolló, quedó impresa su condición de caballero, su respeto inalterable por el semejante, su calidad de amigo y el alto grado de sensibilidad para las cosas del espíritu.

Fueron cualidades que recibió de su hogar, y que florecieron a su paso por el Colegio San José de los Hermanos Maristas, en los períodos primario y secundario de estudios, y al ingresar luego al Liceo Militar "General San Martín", de Buenos Aires, como cadete fundador.

Su aptitud para el trabajo le llevó a ocupar el cargo de subgerente y miembro del directorio de la firma comercial fundada por su padre, función que no alteró su modalidad esencial lo que fue captado y valorado por el personal bajo su dependencia.

Entrego asimismo su entusiasmo y dedicación al deporte, y fue a través del ciclismo y el motociclismo que canalizó inquietudes que despertaron también en sus primeros años y que no descuidó en ningún momento.

El hogar, su esposa, sus hijos, fueron pilares fundamentales de su existencia, y a ellos entregó lo mejor de sí. Un aspecto que también pudieron compartir las amistades sinceras que alimentó durante años, las mismas que hoy, al momento de su muerte, lamentan con sincero dolor su desaparición.

Continúa un curso de puericultura

Hoy a las 8.30 continuará el Curso de Puericultura y Psicología Infantil que han organizado en forma conjunta el Departamento de Extensión Universitaria y la cátedra de Medicina Infantil de la Facultad de Ciencias Médicas de la Universidad Nacional de Cuyo.

Las licenciadas Haydée Massaner, María R. T. de Ortiz y Lucía de Giménez se referirán a "Transtornos del aprendizaje. Transtornos sensorio-perceptivo-motores. Transtornos del pensamiento y lenguaje. Esquema corporal. Transtornos emocionales".

La charla se llevará a cabo en el aula de la cátedra de Medicina Infantil, Hospital "Emilio Civit".

Alvarez Hermanos
SAICI
FABRICANTE
Café - Té - Especias - Aceitunas
INCORPORA
— CHOFERES: con amplia experiencia en reparto de mercaderías de este ramo.
— EMPLEADOS DE EXPEDICION: con práctica en carga y descarga de mercaderías.
Los interesados deben presentarse el día sábado 7 del actual de 15 a 19 horas, con carta manuscrita indicando antecedentes personales y comerciales. Excelente posibilidad de progreso.
Avenida de Acceso Norte esquina Pescadores - Las Heras (ómnibus que dejan en la puerta: 4 Bº U.J.E.M.VI
7|8|C|475|7|8

PEUGEOT 404 DIESEL
0 Km.
Entrega Inmediata
JARDIN DEL AUTOMOVIL
SAN MARTIN 1955
Godoy Cruz — Mendoza
7|8|F|31|8|A

SEMILLERIA
BERTOTTO
Hortalizas, Flores y Forrajeras
— CALIDAD Y PRECIOS —
Avda. Bandera de los Andes 142
San José - Teléfono 215232
Horario 9 a 20.
1|8|F|94066|31|8

VENDO
o permuto camión Chevrolet 1967 en perfectas condiciones como nuevo. Tratar: Y. P. F. Los Corralitos.
7|8|C|509|8|8

AMITRANO
Por o/familia Siruallet, por ausentarse y cantidad de consignatarios
GRAN **REMATE** SIN BASE
MAÑANA 9 Hs. - A. VILLANUEVA 332
(Continuación Colón - Micros 6, 8, 9 y troley)
2 hermosos pianos "Breyer y Karh Schultz" modernos; antigüedades; máquinas tragamonedas, registradora y reloj (pieza única); 3.500 kgs. alambre viña Nº 14, usado; 2 heladeras, comercial-familiar, 4 puertas, gabinetes madera y metal "Siam"; impecables heladeras "Columbia" y "G. E." y otras; mesa ping-pong plegable, flamante; televisores de marca; combinados; cantidad de bicicletas; moderna puerta hierro y ventana; portón artístico hierro con ventana; portón madera; mampara; máquina "Singer" J. A. y "Creder"; batidora "Kenwood" completa; máq. escribir "Olivetti" port. y planillera "Mercedes"; máq. sumar "Olivetti" 2 memorias; morsa; flamante cocina "Escorial" c/garrafa y otras; lavarropas; Winco stéreo; mostrador; mesada acero inox.; triciclo reparto; escritorios metálicos y mesas; armario y sillas; bomba agua; calefón térmico e instantáneos; ficheros Kardex; pajareras; cantidad colchones y en muebles el más extenso surtido en comedores, dormitorios, placares, roperos, camas todo tipo, aparadores y varios en general. Visite la exposición de este extraordinario remate hoy de 9 a 13 y de 16 a 19 horas
AMITRANO - Martilleros.
7|8|F|95372|7|8

Impermeabilice su Techo
Con el sistema más eficaz y económico.
Contrata y coloca: VIDERCO
SALTA 1673
TEL. 218185
7|8|F|05426|8|8

RASTROJEROS
PARA TAXI FLET
Necesitamos 15. Liquidaciones 50 % por quincena. Saldos del 1 al 5 de c/mes sobre facturación. Comisión 10 %. Trabajamos UNICAMENTE con casas de comercios en cta. cte. INUTIL presentarse si no es mod. 67 en adelante y si no está de acuerdo con forma de pago. En caso de rotura o accidentes adelantamos efectivo a cuenta. Deberá firmar contrato. Teléfono 231451.
29|7|F|92978|12|8

DODGE DP 500, carroc. madera y volquete 72
CHEVROLET C 60, freno aire, c/carrocería y volquete 70
FORD F-600 Diesel, carrocería rutera ... 70
DODGE DP 500, con carrocería madera y volquete 67
DODGE DP 400 65
BEDFORD Diesel, carroc. madera y vol. 63
MERCEDES BENZ con carroc. madera .. 62
FORD F-600, Diesel, chasis 62
FORD F-600, carroc. madera y volquete .. 62
BEDFORD, carrocería, volquete 66
BEDFORD Diesel, carroceria rutera 61

STOCK PERMANENTE EN UNIDADES "DODGE" NUEVAS EQUIPADAS PARA TRABAJAR
INTERES MAS BAJO DE PLAZA
HOY SABADO ATENDEMOS de 9 a 13 y de 16 a 20.
PRIMO MESCHINI S.A.
CONCESIONARIO DODGE
25 de Mayo 2586 - San José - Guaymallén - Teléfono 262374 y RIOJA 1448 - Mendoza
CAMIONES USADOS CAMIONES USADOS
7|8|F|9545-

Casa a Estrenar
— PARQUE DRUMMOND —
Ideal veranco, 420 m2. terreno, 3 dorm., 2 baños, fina terminación. Contado $ 2.500.000 y Fac. - Los Alamos 268 - Teléf. 980981 - Barrio Parque Drummond - LUJAN.
7|8|F|95438|8|8

Equipo de pesca completo. Caña fibra de vidrio con reel calador 330. Tanza y caja anzuelos. Cinco cuotas de pesos 1.000 cada una sin interés.
Deportes Perito Moreno
PERITO MORENO 600
GODOY CRUZ - TEL. 226464
7|8|F|78899|7|8

MADERA - LEÑA
PARA HORNO
CAMBIO POR LADRILLONES
RIVADAVIA 93 - GODOY CRUZ
7|8|F|95320|7|8

CORRALON "AVENIDA"
OFERTAS
Hierro de construcción, varilla 12 mts. Nº 6 $ 260
Techo Plast tambor 200 litros ..... $ 9.000
Baldosas el metro .. $ 280
Cemento la bolsa .... $ 360
Cal la bolsa .... $ 200
CREDITOS
TODO PARA LA CONSTRUCCION
San Martín 145 - Tel. 216980
LAS HERAS
6|8|F|95154|10|8|A

OFERTA PERMANENTE
Ripio 4 metros ..... $ 2.200
Arena 4 metros ..... $ 2.600
Piedra 4 metros ..... $ 2.500
Tierra especial ..... $ 1.800
Pedir turno al Teléf. 227389
7|8|C|514|8|8

Vendo o Permuto
REPARTO DE DIARIOS Y REVISTAS. - 25 DE MAYO 1791 - LAS HERAS.
7|8|F|472|7|8

TRACTOR FERGUSON VIÑATERO
Vendo recién reparado. Tratar en: Rivadavia 555 - Dpto. 7 - P.B. - Godoy Cruz. De 19 a 21 hs. o Av. Palma 335 - Maipú - Mendoza.
7|8|F|78926|8|8

Camioneta Gasolera
DODGE D-200
Impecable, vendo o permuto por coche chico o mediano. San Miguel 1464, Las Heras.
7|8|C|533|7|8

REPARAMOS CASAS DE CONTRATISTAS
En departamentos del Gran Mendoza. Reparaciones en viviendas de contratistas de viña y/o en bodegas. No importa la distancia ni el lugar donde se halle la obra. Damos facilidades de pago. - Teléfono 215744 y 231451.
29|7|F|92963|12|8

Peugeot 504-71
Grabador - Radio - F. M. - Car-stéreo Magazine - Car-stéreo Cassette, vendo. - BARRIO MAESTRO
Detrás Bodega Escorihuela.
CALLE 1 1269 - GODOY CRUZ
7|8|C|266|7|8

DEPARTAMENTO
3 dormitorios, planta baja, 2º Barrio Empleados de Comercio, Godoy Cruz.
TELEFONO 225685
7|8|C|332|8|8

Dr. ALBERTO D. BEKERMAN
ESPECIALIZADO EN EE.UU.
Cirugía, Riñón, Vejiga, Próstata, Genitales. Adultos, Niños. Esterilidad. - 9 de Julio 1189, 2º "15". Turnos: 231915 - 247445.
20|4|F|62034|Pte.

Dr. OSCAR ROBERTO TUTOR
Enfermedades riñón, vejiga, próstata y genitales. Niños y adultos. Colón 532. Turnos: 240835 - 249839.
25|7|C|347|23|8

Dr. IGNACIO J. ROMEO
CIRUGIA VIAS URINARIAS
Cirugía general. Diariamente desde 17 horas. Pedir turno. República de Siria 325. Teléfono 292220.
7|3|F|49557|Pte.

Dr. JOSE DANIEL LOPEZ LAUR
UROLOGIA
V. Zapata 30, 2º Piso. Mendoza. Tel. 245285.
24|7|C|881|882|22|8

OBESIDAD
Dr. MARIO R. LEVIN
MEDICO
Director Centro Médico - Modelación corporal - Post pasto - Obesidad. - Mutuales. - San Martín 1464, Godoy Cruz. T. 246897.
10|5|F|67007|Pte.

VARICES
Dr. SPINETTA REGUERO
Junín 218, Barrio Bombal. Tel. 244111. Pte.

HOMEOPATIA
Dr. ALBERTO GRUENBERG
Atiende 9 y 10 Agosto. - Retirar turnos lunes a viernes 15.30 a 19.30 hs.: Marconi 780, Godoy Cruz.
6|8|C|992|9|8

PSIQUIATRAS
Dr. JULIO JOSE HERRERA
PROFESOR TITULAR DE PSIQUIATRIA
Pedir turno. Tntre Ríos 226. Tel. 257256.
15|5|F|Pte.|A

ESPECIALISTAS EN SEÑORAS
Dr. HUGO BRANDI
Esterilidad matrimonial. Menopausia. Cirugía Ginecológica. Radiumterapia. Citología Neoplásica (Papanicolau). San Lorenzo 226. Turnos: 243286. Mutuales.
30|7|F|93026|Pte.

DOCTORA
MARTA GONZALEZ INESTA
Enfermedades mujer y la niña. Embarazos. Partos. Turnos. Catamarca 83, Dpto. 38, 3º P. Teléfono 291982. Part. 226294.
3|9|F|88099|Pte.|A

DOMINGO ALBERTO TERSOGLIO
OBSTETRICIA y GINECOLOGIA. C. Alvarez 271 - Turnos: 214250.
7|8|C|481|8|8

GARGANTA NARIZ Y OIDO
Dr. CORRALES
De regreso viaje estudios Europa, atiende nuevamente. - Solicitar turno. Perú 1251. Tels.: 257715 y 249447.
6|5|F|66017|Pte.

Dr. LUIS E. MONETTI
10 - 12 - 18 - 21 horas. 9 de Julio 1050. Teléf. 249323. Particular: teléfono 246661.
10|3|F|53157|Pte.

CIRUGIA ESTETICA
Dr. HUGO SALOMON
Unicamente Cirugía estética funcional de nariz. Clínica Godoy Cruz. Godoy Cruz 333. Teléfonos 215951 y 215952. Mutuales.
Pte.F.D.

Dr. J. SANANES
Jefe de servicio Sala 1 Hospital Emilio Civit Cirugía de nariz, mamas, adiposidades, injertos, quemados. Pedir turno. P. B. Palacios 1260 (Ituzaingó). T. 257319-251391.
7.3.F.Pte.|D.

ESPECIALISTAS DE LA PIEL
ALBERTO TORRES CORTIJO
Ex médico becario Univ. Madrid. Emilio Civit 43. 1er. Piso. Turnos de tarde al Tel. 255760.
6|4|F|59285|Pte.

Dr. ALBERTO J. GRINBERG
Enfermedades de la piel. Alergia dermatológica. Horario: Lunes a viernes, 17 a 21 hs. Sarmiento 777, Mendoza.
15|7|F|75872|Pte.

Dr. RAUL FASCETO
ENFERMEDADES DE LA PIEL DEPILACION
Avda. España 866 - Teléf. 244133
7|8|C|274|8|8

OCULISTAS
Dr. ZALDIVAR
Dra. MISTELI
Nueva dirección: Av. Emilio Civit 685. Ciudad. Teléfonos: 257000 - 257100.
8|7|F|Pte.

Dr. M. MARCHEVSKY
OCULISTA
Consultas de 11.30 a 12.30 y de 15 a 19 horas. Rioja 1130. Tel. 247996.
25|9|F|94036|Pte.

CLINICA DE OJOS
Atendida por
16 Médicos Oftalmologos y 6 Auxiliares Técnicos Universitarios
Consultorio externo de 8 a 21 hs. Guardias permanentes. Cirugía e internación. Atención de particulares y Mutualidades. Av. España 888, Teléf. 248856. 18|3|F|425|13|Pte.

ODONTOLOGIA
VICTOR M. PICCIONE
Doctor en odontología. Cirugía de boca y huesos de la cara. Lunes, viernes 10 a 12; martes, jueves 15 a 18. Sanatorio Policlínico de Cuyo. Tel. 243000. Part. 255547.
29|7|F|Pte.

REUMATISMO
Dr. JULIO F. SANCHEZ
Reumatología, ortopedia, traumatología y rehabilitación. Rivadavia 141, Teléf. 291994.
2|11|F|23600|Pte.

Dr. MANUEL MENA
Reumatólogo - Enfermedades de columna vertebral, brazos doloridos, ciática. Atiende de 15 a 20 hs. Buenos Aires 226. Lunes a sábados.
20.3|Pte.

Dr. OSVALDO BIELLER VIOTTI
Reumatología y brucelosis. Lunes a viernes 17 a 20 hs. Miércoles 16 a 20 hs. Espejo 593. Planta baja. Teléfonos 218197-220596.
10|7|Pte.|A

HUESOS
Dr. ARAGONA
Especializado en Italia, Francia, España. Traumatología y Ortopedia Rivadavia 430, Planta Baja, Dpto. 1. Tel. 246935. Part. 241775.
1|8|F|93931|Pte.

PARTERAS
CELINA E. M. de ARNEDO
PARTERA NACIONAL
Catamarca 585, Ciudad. T. 242388
Pedir turno. 29|F|99490|Pte.

ESTHER C. de SANANES
Partera nacional. Diariamente de 16 a 20 hs. Solicitar turno. Pedro B. Palacios 1260 (Ituzaingo) entre Catamarca y Lavalle. Telefs 257319 y 251391. 7|4|F|Pte.|D

LIDIA M. de CUARTAS
PARTERA
25 de Mayo 770, Mendoza, Teléfono 247223. 11|10|F|Pte.

DELIA MASCAREÑO DE GOMEZ
OBSTETRICA NACIONAL
Pedir turno: Pellegrini 945, Godoy Cruz - Teléfono 292214.
5|8|F|78742|30|8

ORTOPEDIA
ORTOPEDIA WALDMANN
Soportes y botas para pie plano, corsets para columna, fajas y aparatos para estomago, medias y vendas para várices.
Lavalle 162 - 250661 - Mendoza
19|5|F|69960|Pte.

PSICOLOGIA
Lic. Prof. JUAN CARLOS MUSSUTO
PSICOLOGO
Psicoterapia grupo familiar, pareja conyugal Centro de Medicina Integral. Olascoaga 2590. T. 255185. Mutuales.
7|8|C|495|8|8

GUIA PROFESIONAL

MEDICOS

C.E.A.M.
Centro Estudios Afecciones Mamarias. - Catamarca 83, Dpto. 61 - De 16 a 20 horas.
7|4|F|Pte.|A

Dr. SANTIAGO ZIZZIAS
Nuevo domicilio de consultorio. Espejo 183, Piso 7º, Dpto. 60 - Ciudad - Teléfono 250184.
3|8|F|94528|9|8|A

INSTITUTO MEDICO
"LIBERTAD"
Av. Libertad 926 - Villa Nueva Teléfono 260507.
Dr. Berra: Ginecología - Dra. Delposo: Ginecología, cirugía. Dr. Espinosa: Clínica médica, nutrición - Dr. Gargiulo: Nariz, Garganta y Oídos - Dr. Liñan: Clínica quirúrgica - Dr. Loyola: Padiatría. Dr. Tuma: Cardiología. - Dr. Ponchón: Odontología.
Análisis Clínicos - Atención médica permanente - Mutuales
17|7|F|77898|Pte.|A

JORGE BALTER
CLINICO
ROBERTO WINTER
CARDIOLOGO
Mutuales - Rivadavia 430 - Turnos: 245423. Mza. 15|7|C|458|13|8

Dr. RICARDO RAMPONI
Médico cirujano. Nueva dirección. General Paz 173. Ciudad. Pedir turno tel. 251127.
24|7|F|91790|22|8

Dr. OSCAR E. CAMINOS
Clínica y Cirugía. Obesidad. Várices. Véjez. Enf. Venéreas. Impotencia. Mutuales. Sarmiento 777 Tel. 241768. De 16.30 a 21 horas.
9|1|F|Pte.

Dr. ANGEL C. NAVARRO
Cirugía - Atiende lunes, miércoles y viernes de 17 a 20 hs. Reserve turno. Alpatacal 2755, Teléf. 214325. 1|11|F|Pte.|A.

Centro de Medicina Integral
Urgencias 24 hs. - CLINICA GENERAL - ODONTOLOGIA - ANALISIS - PSICOLOGIA - Olascoaga Nº 2590 - Tel. 256185.
7|8|C|495|8|8

APARATO DIGESTIVO
Dr. DANILO FERNANDEZ
Nuevo domicilio. Aparato digestivo, cirugía, vesícula, estómago, apéndice, hemorroides, hernias. - San Juan 685 - Mendoza - Teléfonos 218511 - 291474.
21|7|C|043|19|8

VIAS URINARIAS
Dr. ALBERTO PABLO CORICA
ESPECIALIZADO EN EE. UU.
Enfermedades vías urinarias. Adultos y niños. Colón 532. - Turnos: Teléfonos 240835 y 252553.
29|1|F|29090|Pte.

Dr. ANTONIO C. LINARES
UROLOGO
Martín Zapata 572. - Turnos. Tel. 231391. 16|7|C|291|13|8

AVISOS CLASIFICADOS

Compra y Venta de Propiedades

A PROPIETARIO compramos casa, departamento, lote o finca. Godoy & Pelaia. Máxima seriedad inmobiliaria. Gutiérrez 585. Teléfs. 235543 - 251597.
22|5|F|81131|Pte.

"A" - COMPRO casa, departamento, lote. Operación inmediata. - Alberto Moll. Inmobiliaria. Gutiérrez 567. Tel. 250524-214266.
2|8|F|94366|9|8

A PROPIETARIO compro urgente hoy mismo. Terreno Quinta Sección, con amplio frente. 800 metros como mínimo. - Teléfono 244790. 6|8|F|95193|7|8

A MINNI publica mañana sus avisos como de costumbre. Observe, medite, la "alta" capacidad, rapidez y seriedad de sus operaciones. 7|8|F|95489|7|8

A PERMUTO por casa antisísmica, 3 dormitorios, departamento planta baja frontal, 3 dormitorios y terreno s/Avenida Acceso 318 m2. Patricias Mendocinas 2484, P. B. Dpto. 3, ciudad.
7|8|C|378|8|8

A PARTICULARES vendo lote 133 mts2. atrás de Atomo Las Heras, 50 por ciento contado, saldo convenir - Tratar Río Negro 182 L.H. todos los servicios.
6|8|C|848|7|8

A $ 700.000 líquido 18 Has. en Corralitos con pozo semisurgente - Tratar Tel. 246898 - Sargento Cabral 692 - Mza.
6|8|T|8407|8|8

A ESTRENAR, departamento, San Martín y Sarmiento, Ciudad, ideal profesionales, empresas, $ 2.800.000. 9 de Julio 1030. Local 3. Ciudad. 7|8|F|95465|9|8

A ESTRENAR precioso chalet americano, Barrio Santa Ana, living comedor, 3 dormitorios, baño, cocina comedor, garaje, amplio patio. Total $ 3.200.000. Facilidades. Cabildo 433. Barrio Santa Ana. Villa Nueva.
7|8|F|95463|8|8

A - CASA dos dormitorios, living 5 x 5, cocina-comedor 6 x 4, mesadas marmoladas, calefón térmico, dos baños, garaje, lavandería, despensa, patio embaldosado, fondo, gas natural, cloacas conectadas, 1.000.000 contado, resto convenir. Zeballos 129, a 30 mts. c/San Martín Sur, G. Cruz.
7|8|C|251|7|8

A PARTICULAR vendo casa amplia y cómoda con departamento interno. Paraná 83. Guaymallén. Teléfono 259209.
87|8|T|8462|7|8

A PARTICULAR: Permuta departamento 2 dormits. y depends. impecable, por casa antisísmica de 2 ó 3 dormitorios. Teléfono 251499. 7|8|C|200|7|8

A DEPARTAMENTO 2 dormitorios, particular vende. Impecable. Aprovéchelo. Tel. 230818.
7|8|C|253-54|7|8|D.

A 50 METROS calle Godoy Cruz, San José, vendo casa 3 dormitorios, comedor, cocina comedor cerrado con mampara. - Godoy Cruz 1933 - San José.
7|8|C|418|7|8

A ESTRENAR: Departamento Kolton, Belgrano y Gutiérrez, 3 dormitorios. Urbana Inmobiliaria. - 9 de Julio 315. Mza.
7|8|C|453|8|8

ANTISISMICA 5ª Sección, 3 dormitorios, garaje, terraza. Guarna. Facilidades. Olascoaga 389. - Ciudad. 5|8|C|728|7|8

APURADO en Bombal Sur, antisísmica, 3.900.000 financiado, 3.500.000 contado. Otra edificación Kolton, zona residencial G. Cruz, todos servicios, pavimento, vigilancia Alerta, 3 dormitorios, 2 baños, cochera amplia, fondo, jardín. 4.200.000 financiados 3.800.000 contado. Otra Trapiche estrenar, 2 dormitorios, 900.000 contado, por saldo facilidades o vehículo. Otro inmueble. Benturino. Colón 669. 246927. Lugones. De tarde B. Maestros, calle 2, 1231 Godoy Cruz, Plazoleto Escorihuela. 7|8|F|95454|7|8

ANTISISMICA, Barrio Bancario, vendo, 3 dormitorios, garaje, demás dependencias, teléfono, patio embaldosado, parral. 221087.
7|8|F|78965|7|8

ANTISISMICA tres dormitorios, pisos mármol, bien ubicada. Oportunidad. Vendo. - 223602.
7|8|C|511|7|8

ANTISISMICA ciudad, 3 dormitorios, dependencia vendo, 1.000.000 contado, facilidades, T. 215254.
7|8|C|369|7|8

ANTISISMICA: 2 dormitorios, dependencias, Dorrego. Anticipo: 120.000.000, saldo convenir. José Federico Moreno 1575.
7|8|F|95418|7|8

ANTISISMICA, 3 dormitorios, todos los servicios, Barrio Aeronático. Anticipo 120.000.000. Recibo automóvil. - José Federico Moreno 1575. 7|8|F|95423|9|8

ATENCION pichinchа, hermosa casa en Dpto. Las Heras, 2 ambientes, baño, recibo permuta, Coche, chata o camión, intermedio, agua, luz, micro en la puerta. Calle Dorrego 811. Las Heras. Ver y tratar: Avellaneda 630. Villa Nueva.
7|8|F|95487|7|8

BONITA casa Barrio Trapiche: living, 2 dormitorios, cocina-comedor, entrada coches, baño, lavadero, fondo, $ 280.000 000. Facilidades. Paso de los Andes Nº 3080, Ciudad.
7|8|C|312|7|8

COMPRA-VENDE Benturino: Lotes, casas, departamentos, negocios, fincas, Colón 669 - 246927. Lugones. 3|8|F|94394|7|8

CASA Dorrego vendo 5 ambientes. Contado y facilidades. Tratar 25 de Mayo 1200 y Adolfo Calle 76. Dorrego. 6|8|T|083|8|8

COMPRO terreno aproximadamente 1.000 m2 en San José (entre O'Brien, Correa Saa y Alberdi, Las Heras) pago pesos 5.000 el m2. Tratar: Avenida España 3075, ciudad.
6|8|C|112|7|8

CASA vendo en Barrio Judicial, 3 dormitorios, living comedor, gran patio, churrasquera. Buen precio. Dalmau. Tucumán 422, Godoy Cruz. Tel. 243409.
6|8|F|78907|7|8

CONTINI: vende inmediaciones Gigante, casa habitación, tres ambientes, patio semicubierto, entrada camión 720 m2, pesos 1.750.000 y facilidades. T. 248101.
7|8|C|385|7|8

COMPRO a propietario casa 5ta. ó 6ta. Sección, o lotes cerca portones parque. Teléf. 258077.
7|8|C|312|8|8

CASA vendo construcción antigua, céntrica, desocupada, teléfono, cloacas, recibo auto. Beltrán 173. Tel. 254487.
7|8|C|417|8|8

CASA 3 dormitorios, metros administración Y. P. F., anticipo 65.000.000, saldo convenir. José Federico Moreno 1575.
7|8|F|95415|9|8

COMPRO casa, entrego efectivo y Chevy 1971. Diferencia convenir. - 241154. 7|8|C|449|9|8

CASA en Las Heras, 2 dormitorios, living comedor, garaje, cocina, baño. Contado $ 600.000; saldo 18 meses. Jujuy 123.
7|8|T|8438|7|8

DUEÑO vende cómoda casa cerquita Paso los Andes. - 1º de Mayo 1242. V. Hipodromo.
7|8|C|84|7|8

DEPARTAMENTO Galería Tonsa, un ambiente, aire acondicionado. 1.100.000. - 9º B.
7|8|C|258|8|8

DEPARTAMENTO Barrio Cano vendo, alquilado, con teléfono. Oportunidad. Aprovéchelo. Recibo permuta. Tel. 230818.
7|8|C|253|7|8

DEPARTAMENTO tipo casa, Plazoleta Barraquero, 3 dormitorios, cocina, baño, patio. Total pesos 180.000.000. Facilidades. Llaves: Paso de los Andes 3080. Ciudad. 7|8|C|312|7|8

DPTO. int. Sexta Sección, construcción mixta, vendo: poco contado, coche y facilidad. Jorge Calle 208. Ciudad.
7|8|C|457|7|8

DUEÑO vende casa antisísmica en construcción y departamento $ 800.000. Recibo auto pequeño. Facilidades. Williams Morris 888 - Maipú.
7|8|F|95431|7|8

ESPLENDIDO dpto. Kolton de 2 dormitorios, living comedor, 2 baños, cocina y lavadero alquilo. Totalmente alfombrado. A estrenar. T. 214250.
7|8|C|481|8|8

EN 6ta. Sección dispone mos de distintos tipos de casas y comodidades. Consulte nos. Paso de los Andes 3080.
7|8|C|312|8|8

EN BERMEJO, 1 ha., casa modesta, luz, agua, semisurgente, pleno centro. $ 3.000.000, mitad contado, recibo permuta. Contini, Teléf. 248101.
7|8|C|385|7|8

EN PLENO centro Las Heras: Casa 4 dormitorios, living comedor, garaje, baño instalado, amplísimo patio, todos servicios, Contado $ 1.000.000; saldo $ 30.000 mensuales. Jujuy 123.
7|8|T|8437|8|8

FINCA vendo zona Algarrobal, 12 Has. de parral, uva mezcla, plena producción, derecho de agua, una casa de material, un tractor viñatero con implementos, herramientas menores. Confort Inmobiliaria. Gutiérrez 375. Teléfono: 257964.
5|8|F|95051|8|8

FINCA vendo 7¼ Has. parral, alta producción, derecho agua y pozo electrificado, casa, herramientas, animales. Dalmau, Tucumán 422. Godoy Cruz, - Tel. 243409. 6|8|F|78905|7|8

FINCA 36 Has. en Catitas, 7 viña, resto chacra, riego pozo, casa, 2 tractores y herram. - 10 Has. Costa de Araujo, 5 parral y viña, casa contratista, animal y herram. S. Lorenzo 231. Tel. 245272. 7|8|C|490|7|8

FINCA vendo en Montecaseros, 34 Has., 8 viña Pedro Giménez, 12 potreros alfalfa, resto chacra, derecho de agua para toda la superficie, pozo electrificado de 10 x 8, casa y galpón de material, herramientas. Confort Inmobiliaria. Gutiérrez 375. Teléfono: 257964.
5|8|F|95043|8|8

FINCA vendo en El Ramblón, 27 Has. 9 de parral, 6 de viña, resto chacra, alfalfa, olivos y frutales, 2 pozos electrificados, derecho de riego, casa contratista, animales y herramientas menores. Confort Inmobiliaria. Gutiérrez 375. Teléfono: 257964.
5|8|F|95047|8|8

FINCA 8 Has. en Primavera, viña, frutales, 2 casas, luz, pozo, pileta natación. - 2½ Has. viña, Jesús Nazareno, frente pavimento, casa, luz. Vendo. Recibo casa. - S. Lorenzo 231, T. 245272.
7|8|C|490|7|8

HERMOSA americana 6ta. Sección: Living, 3 dormitorios, cocina-comedor, dependencias servicio; aire acondicionado, teléfono, cochera varios coches, fondo, jardín, $ 750.000.000. Llaves: Paso de los Andes 3080.
7|8|C|312|8|8

LOTE pleno centro comercial vendo, 14 frente. Interesado tratar Sargento Cabral 269. Ciudad.
7|8|C|390|8|8

LOTE vendo sobre calle Santa Fe a 2 cuadras de San Martín. Medidas 11 x 47. Con planos aprobados p/tinglado, Cortijo Propiedades, Espejo 271, piso 4º, Of. 4. Mart. Santander.
6|8|F|95203|8|8

LOTE con tinglado, vendo o permuto por camión gasolero. Tratar: Pirovano 690, Godoy Cruz. Tel. 227389. 7|8|C|514|8|8

LOTE 270 mts. Barrio Santa Ana, vendo $ 600.000. Cabildo 433, Barrio Santa Ana. Guaymallén.
7|8|F|95461|8|8

LOTES 6ta. Sección: 126 - 250 - 326 y 500 mts.2. Facilidades. Paso de los Andes 3080.
7|8|C|312|8|

FELIX MARIN

MARTILLERO PUBLICO MATRICULA 1031 TELEFONO 257900 - MZA.

REMATA SIN BASE

DESPENSA, FABRICA DE MUEBLES, ART DEL HOGAR POR CIERRE Y 275 REMITENTES DE VARIOS NUEVOS Y USADOS AL MEJOR POSTOR

HOY Sábado 15.45 Hs. - MAÑANA Domingo 9.00 Hs.

DETALLE: Extraordinaria heladera "Siam" 11 pies, familiar, 2 ptas., perfecto estado; heladera vitrina comercial, 2 ptas. marca "Sigma", seminueva; 1.000 chapas acanaladas galvanizadas de 1,80, 2,13, 2,44, 2,73, 3,05, 3,33 y 36,66 de largo x 0,66 de ancho; cortadora de fiambres "Belker" y balanza de igual marca p/2 kgs.; balanza "Bianchi" legítima p/15 kgs.; mueble exhibidor; mesas y sillas p/bar; bancos americanos; máquinas de coser, bordar y tejer, marcas "Singer", "Liciatex" y "Lady Tricot" y otra de coser "Naumann" c/motor a pedal eléctrico en perfecto funcionamiento; artefactos para baño; radios, tocadiscos y combinados, stéreos y dual de 2 ondas, de mesa y de mueble; lavarropas a turbina y paleta semi-autom. n/y usados; estufas a kerosene, a gas y eléctricas; planchas eléctricas y a bencina n/y us.; tablas para planchar; calefones a gas; cocinas de 2, 3, 4 y 5 quemadores; campanas para cocinas; alacenas metálicas y de madera; garrafas; relojes de pared "Junghans", antiguos y otros modernos electrónicos; cámara fotográfica antigua "Agfa"; Jgos. de platería, cristalería, porcelana, cerámica y loza importadas, de antigüedad; antiquísimas lámparas de quinqué, legítimas, de bronce y cerámica; 50 Jgos. nuevos de: batería de cocina de 9 y 10 piezas; de cubiertos de 62 pzas.; de vajilla de 62 pzas.; de copas de cristal de 32, 50 y 62 pzas.; lámparas de pie y de mesa; veladores, colgantes, apliques, faroles, plafones y toda clase de artefactos de iluminación en simil - marfil, opalina, cristal, quinqué, cerámica, bronce, madera, hierro forjado, adornos de todo tipo, modernos y antiguos; gran variedad de cuadros y marcos antiguos; art. de campings: cañas de pescar c/y sin reel; largavistas; calentadores y lámparas a gas; bancos, sillas, sillones y reposeras plegables; bicicletas de paseo y plegables n/y us.; 200 colchones y almohadas en todas las medidas; alfombras lisas y en fantasía; mesas de luz sin lustrar; carretillas para albañil o yesero; kártings; triciclos; andadores metálicos y de madera; sillas altas para babé; televisores n/y us.; mesas de televisores.

MUEBLES: Extraordinario juego de dormitorio de estilo francés de 5 pzas., s/nuevo c/maquetería; 20 Jgos. de dormitorios más, de 3, 4 y 5 piezas, n/y us.; petit muebles; Jgos. individuales en blanco laké; roperos; camas; cunas; cuchetas; cómodas y mesas de luz; Jgos. de livings de 3 pzas. en varios colores; Jgos. de jardín de 5 pzas. estilos francés y basculante americano; antiguo juego de comedor estilo inglés de 15 pzas. y otro colonial inglés de 8 p., s/nuevo, en perfecto estado; 10 juegos de comedor más, de 7, 8 y 9 pzas., varios modelos; aparador de alzada de 3 cpos. c/espejos, p/comedor, de estilo y corte antiguo; vitrina de comedor antigua; percheros de pared; finísimo juego de sala estilo jacobino, español, de 11 pzas.; espejo p/consola antiguo, marco labrado, estilo francés Luis XVI, con cristal de 6 mm. importado, de 1,60 x 0,90 m.; sillas de Viena; bibliotecas y botineros antiguos; modulares y módulos de 3 cpos.; sillas de estilo escandinavo, butaca, ½ butaca, majestad, colonial y otras n/y us.; mesas de madera o fórmica, fijas, redondas, barril, óvalas, extensibles y otras n/y us.; armarios, aparadores y alacenas para cocinas.

VISITE EXPOSICION — HORARIO CORRIDO HASTA HORA DE REMATE

Colabora JOSE TRADE - Martillero Público

AVENIDA SAN MARTIN 3071-77 — CIUDAD

7|8|C|585|7|8

VENDO OCASION

Una moto Puma, una máquina Regisuma Olivetti, ideal para registradora negocio. Un termotanque a gas, 110 litros, sin uso. Filtros de aceite y nafta para automotores. Tratar sábado y domingo: Salta 1732 - Mendoza.

6|8|F|95130|7|8

Lechones

Faenados $ 170 el kilo, cerdos gordos vivos y faenados, piernas para salar, venta directa al público. - Bra. de los Andes 3759 - Villa Nueva - Teléf. 261028, y Carril Lavalle, Km. 22, La Pega.

4|8|F|94796|7|8

ORO

COMPRAMOS MEJOR PRECIO

A PARTICULARES Y COMERCIANTES

GALERIA TONSA - LOCAL A-14

11|5|F|25526 Pte.

BARBECHOS

VIVERO TRES PORTEÑAS TINTAS, BLANCAS Y OTRAS

ALAMOS HIBRIDOS Y OTROS

RIVADAVIA 23 - TELEFONO 5 - PALMIRA

5|7|F|73731|Pte.|A

Papa para Semilla

Variedad KENNEBECK Y SPUNTA

PRIMERA MULTIPLICACION

"ALGUACIL Hnos."

Administración: T. González 521 - Godoy Cruz - Mendoza - Teléfono: 222752.

Ventas: Mdo. Coop. Prod. Ptos. 85/90. Sarmiento y Pampa, Guaymallén, Mendoza. Teléfono: 260466.

5|8|F|78825|7|8

Pintamos

HOY SU CASA

Empapelados - Decoraciones

MURAL

PAGUELO EN 10 CUOTAS

Godoy Cruz 246 - Teléfono 252971

2|8|F|94301|31|8|A

Caños Laminados

REDONDOS - CUADRADOS RECTANGULARES

$ 130.- el Kg.

Videla Castillo 2713 - Mendoza

5|8|C|596|7|8

RIPIO - ARENA Y PIEDRA

6 Mts3. $ 3.100

TELEFONO 220542

1|8|F|9429|31|8

CEMENTO $ 360.-

MATERIALES para la CONSTRUCCION

Corralón PLUS-ULTRA P. de los Andes 425 Tel. 248045 - Mza.

4|8|F|94768|7|8

AUTOS USADOS AUTOS USADOS AUTOS USADOS

Oportunidad ¡Usados!

En 30 meses

AUTOMOVILES

OPEL K 180	75
DODGE 1500 SPL	71-72-73-75
FIAT 600	66-68-75
CITROEN AMI 8	75
PEUGEOT 404	74
FIAT 128, 1300	75
DODGE GTX	74
FIAT IAVA 128	74-75
POLARA CUPE	73-75
RENAULT R-12	74
FIAT 128	71-72-73
DODGE CORONADO	71-72-73
RENAULT 850	68-70
PEUGEOT 504	70
PEUGEOT 404	70
RENAULT R-6	70
FORD FALCON	69
CITROEN 2 CV	68
VALIANT IV	67
RENAULT GORDINI	67-68
RENAULT 4	63-66
AUTO UNION	66
DI TELLA 1500	66
VALIANT I	62
RENAULT DAUPHINE	63
FIAT 1100	61

CAMIONETAS

FIAT 125, MULTICARGA	74
RASTROJERO	73
DODGE DP 100	69
CHEVROLET	62-65
DODGE D-100	64

HOY SABADO ATENDEMOS de 9 a 13 y de 16 a 20 horas

INTERES MAS BAJO DE PLAZA

PRIMO MESCHINI S. A.

CONCESIONARIO DODGE

RIOJA 1448 MENDOZA

AUTOS USADOS AUTOS USADOS AUTOS USADOS

7|8|F|95455|9|8

Vendo Departamento

3 dormitorios y dependencias. J. B. Justo 338. Mendoza. Total $ 3.500.000 con facilidades. - Tratar: JUAN B. JUSTO 144 - MENDOZA - TEL. 218428

7|8|F|95380|9|8|A

Cuentas Morosas

Cheques rechazados, Documentos, Facturas. Tramitamos su cobranza rápida y segura. No solicitamos adelanto para gastos. ESTUDIO COMERCIO Avda. España 1235 - Planta Baja 7

4|8|F|8|8|D

ORO COMPRO

Joyería VERSAILLES

San Martín 1027 - Gal. Plazza - Local 56 - Mendoza.

6|8|C|116|8|8

LAVADERO AUTOMATICO DE AUTOMOVILES COMPLETO Vendo

Sábado y Domingo - Salta 1732 - Mendoza

6|8|F|95128|7|8

VENDO MOTOR

MERCEDES BENZ 312 - 6 Cil.

Funcionando a toda prueba - IMPECABLE — TELEFONO 214213

6|8|F|95179|7|8

BARBECHOS

VIDES Y ALAMOS

Libertad 835 - Teléf. 972595

Barrio Colina de Oro

MAIPU

3|8|F|94493|31|8|A

COMPRO BONOS

ORO Y MONEDAS

9 DE JULIO 1189

2º P. - Of. 20

5|8|C|491|11|8

VENDO EN RIVADAVIA

dos locales comerciales con viviendas

Pleno Centro - Desocupados

TROPERO SOSA 199 — MAIPU

7|8|C|625|7|8

¡SUPER OFERTA!

ARENA - RIPIO - PIEDRA

$ 2.500

TELEFONO 226269

3|8|F|78808|11|8

Sensacional Lote "LAS VEGAS"

Costero Arroyo Las Vacas, 50 m. de frente. Superficie total 800 m2., agua y luz. Total $ 400.000. Con planos. Anteproyecto. - Tratar: CATAMARCA 291 - TELEFONOS: 246691 - 222881.

7|8|F|95300|7|8

SALON CENTRICO

ALQUILO 200 m. cuadrados, con teléfono. Tratar: Urquiza 60 - Ciudad.

7|8|C|463|8|8

CEMENTO $ 350

Todo para la Construcción. Godoy Cruz 3171 - Villa Nueva - Teléfono 261689

15|7|F|72901|Pte.

ORO

—JOYERIA BASSO—

PAGO 110.000 Gr. Of.

— Rescato Pólizas —

SAN JUAN 1359

3|8|C|645|9|9

CARGAS HASTA 2.000 KG. LLEVO

A todo Cuyo en el día

TELEFONO 223568

7|8|F|78951|7|8

MAÑANA DOMINGO - 8.45 HS.

MARTILLA:

OSVALDO ALBERTO DE LA RETA mat. 1478

COLON 710 - GODOY CRUZ

GRAN REMATE SIN BASE

TELEVISORES - HELADERAS - LAVARROPAS - COCINAS COMBINADOS - JUEGOS DE DORMITORIOS Y COMEDORES JUEGOS DE LIVING - MODULARES - MESAS Y SILLAS NUEVAS Y USADAS - LOZA - CRISTALERIA - ARTICULOS DE ELECTRICIDAD - ROPAS Y 1.000 LOTES MAS.

COLON 710 - GODOY CRUZ

AVISOS CLASIFICADOS

(Viene de la pág. anterior)

Compra y Venta de Propiedades

REGIA casa 6ta. Sección: Hermoso living, pisos mármol, cocina comedor equipada, nueva, 2 ó 3 dormitorios alfombrados, garaje, patio, terraza. Contado y facilidades. Paso de los Andes 3080. 7|8|C|312|7|8

VENDO lote 12 x 30 Bº Espejo, Las Heras. Total 360 m2. Teléfono 230811 ó 251136. 3|8|T|8234|7|8

VENDO 15 Has. semiparejas sobre ruta 40, haciendo esquina, Costa Anzorena. $ 350.000 al contado. Patricias Mendocinas 873. - Ciudad. 5|8|T|8332|7|8

VENDO casa antisísmica 2 dormitorios, falta terminación y 1 lote interno de 250 mts. Tratar en Talcahuano 335 - La Puntilla. 6|8|C|993|8|8

VENDO departamento o permuto por casa esquina con salón o sola en Godoy Cruz o Sexta Sección. General Paz 135 piso 2, departamento 4. 6|8|C|59|7|8

VENDO casa en Dorrego. Vélez Sársfield y Cobos. Tel. 242198. 6|8|C|96|8|8

VENDO extraordinario negocio, frutas y verduras, excelente ventas, esquina privilegiada con toldo metálico. Recibo auto. Cobo y Lamadrid, Dorrego. 6|8|C|122|7|8

VENDO casa esquina, en construcción. Total contado 75.000.000 m|n. Soler 530. Godoy Cruz. 7|8|C|489|7|8

VENDO casa, todos servicios, dos baños, teléfono. Olascoaga 2756. Ciudad. 7|8|C|342-43|8|8|D.

VENDO casita, lindísima, living comedor, dos dormitorios, a metros Bombal o permuto mayor tamaño, Tel. 224840. 7|8|C|375|8|8

VENDO casa vieja por lote, tratar Santa Fe 730, ciudad. 7|8|T|08415|8|8

VENDO una hectárea de terreno en calle Tirasso, tratar: Godoy Cruz 4649. Villa Nueva. 7|8|F|95446|8|8

VENDO 5.000 metros de terreno frente a Acceso Norte. Tratar: Independencia 2690. Las Heras. 7|8|T|8440|8|8

1½ HA. tierra, a 7 cuadras plaza Luján, 2 casas, luz y agua. Recibo tractor con implementos o automotor. San Martín 861. Luján. 5|8|F|8871|8|8

6ta. SECCION: Americana (cerca Policlínico), Living, 2 dormitorios, cocina y baño instalados, 300 mts. $ 550.000.000. Facilidades. Paso de los Andes 3080. 7|8|C|312|7|8

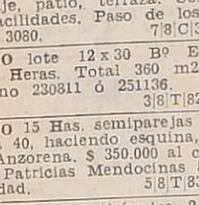

Compra y Venta de Negocios

APROVECHE, por no poder atender vendo mercería, regalería, juguetes, cigarrillos, golosinas, librería, muy buenas ventas a comprobar. Calle San Martín, cerca de Coronel Díaz $ 150.000 total. Tratar: 6 de Setiembre 188 Las Heras. 7|8|C|249|8|8

LIQUIDO máquinas lavadero de ropas industrial. Escucho ofertas. Perú 1779. 7|8|C|955|8|8

RESIDENCIAL céntrica, 9 habitaciones teléfono, alquiler mensual 1.000.000. Anticipo 120.000.000. - Recibo automóvil. José Federico Moreno 1575. 7|8|F|95420|9|8

SE VENDE fábrica de mosaicos, Teléf. 243709. 7|8|T|08426|9|8

TAXI diesel, modelo 73, parada céntrica. Total: 160.000.000. Anticipo 50%. José Federico Moreno 1575. 7|8|F|95419|7|8

VENDO residencial sin intermediarios - Tel. 243600 Llamar de 12 a 15 y de 21 a 24. 6|8|C|107|108|7|8|D

VENDO negocio calle Las Heras Nº 562, Ctdo. 120.000.000. 7|8|C|806|9|8

VENDO taller chapería y pintura $ 600.000. Recibo auto chico. - J. B. Artigas 778. San José. 7|8|C|493|7|8

Compra y Venta de Muebles

A. BENTURINO Tel. 244335-248730 ofrezca muebles, antigüedades, artículos en general. Colón 669. 3|3 Pte

A. AMITRANO - Martillero. Teléfono 247711, Aristides Villanueva 332, ofrezca muebles, antigüedades, maquinarias artículos generales. Pagamos mejor Anticipamos dinero. 9|6|F|2375 Pte

A. SELLA. Tel. 247447 - Martillero. Tiburcio Benegas 776, ofrezca muebles, artículos hogar, máquinas usadas; dinero en el acto. 11|2|F|6972 Pte.

Compra y Venta de Automotores y Cubiertas

ANDES AUTOMOTORES

ROBERTO WAINSZTEIN

O'Brien esquina Alberdi - San José

Renault 6, 0 Km.	$ 250.000
Rural Fiat 128, 1974	$ 290.000
Chevrolet 1968	$ 150.000
Dodge Polara 1969	$ 220.000
Renault 4, 1967	$ 95.000
Valiant IV, 1966	$ 200.000
Fiat 600, 1969	$ 140.000
Rambler 1966	$ 120.000
Peugeot 404, 1965	$ 140.000
Renault Gordini 1964	$ 99.000
Fiat 1500, 1964	$ 150.000
Fiat 600, 1961	$ 70.000
Isard 1961	$ 58.000
Rural Hansa, 1961	$ 63.000
Jeep carrozado, 1960	$ 60.000
Dodge 1946	$ 45.000
Ford 1934	$ 39.000
Camioneta Peugeot, carrozada, c/cúpula	$ 180.000
Camioneta Chevrolet, 1966	$ 145.000
Jeep Pick-Ups, 1958	$ 89.000
Camión Chevrolet 1957, c/volquete alta y baja	$ 150.000

Y facilidades a 30 meses o permuto.

Aceptamos documentos y adicionales como parte contado. Planes especiales a empleados públicos y policiales.

Hoy abierto todo el día.

7,8|F|95411|8|8

A GARIBALDI Y COSTANERA: F-100 Diesel nueva; Multi carga 1975 - 1965; Peugeot 504 - 71; Fiat 128 - 74; 600 - 74 - 69; Dodge 1500 - 73 - 71; R 12 - 72; R 6 - 73. Impecables. 6|8|C|983|7|8

A PARTICULAR vendo coche Opel modelo 60, 4 puertas. Excelente Estado. Contado y facilidades. - Laprida 132, Ciudad. 6|8|T|06396|7|8

A PARTICULAR impecable Gordini 69, grandes facilidades. Tel. 231039 - 218519. 7|8|C|01|8|8

A FIAT 128, 71, recibo permuta. Contado buen precio. Lencinas 786. San José. 7|8|C|439|7|8

A RENAULT 4-S 72 vendo, muy barato o permuto. Italia 1741, Trapiche. Teléf. 223317. 7|8|C|363|7|8

A VENDO camión Dodge 1957, motor Perkins, recibo permuta. Godoy Cruz y Avellaneda. Villa Nueva. 7|8|F|95485|7|8

A VENDO Fiat 1967-1500. Permuto. Godoy Cruz y Avellaneda. Villa Nueva. 7|8|F|95482|7|8

A COMPRO equipo rutero, entrego en pago camiones CMC 1957 y Dodge 1957, ambos motor gasolero. Godoy Cruz y Avellaneda. Villa Nueva. 7|8|F|95483|7|8

A CAMIONETAS Chevrolet modelo 1972, 1969, 1968 y 1967, interés 4½%. Facilidades, permuto. San Miguel 1885. Las Heras. 7|8|C|533|7|8

A PRECIO oportunidad vendo o permuto camión GMC 1957, motor Perkins grande, ver: Godoy Cruz y Avellaneda, Villa Nueva. 7|8|F|95470|7|8

A CAMIONETAS Chevrolet modelo 1964 con o sin cúpula, entrego con $ 140.000. San Miguel 1885. Las Heras. 7|8|C|533|7|8

A LIQUIDO camión Ford 1946 c| baja, servo freno, recibo permuta. Godoy Cruz y Avellaneda. Villa Nueva. 7|8|F|95484|7|8

APROVECHE Rastrojero 65, mejor oferta contado vendo. San Martín 2470, Las Heras. 5|8|C|598|7|8

AUTOMOVIL Fiat 1100, perfecto mantenimiento, apurado, vendo. Lavalle 333, Ciudad. 7|8|C|506|7|8

AMI 1974, lujo, impecable, vendo. Recibo menor. San Martín 68. Maipú. Tel. 972611. 7|8|F|95432|7|8

APURADO vendo Estanciera mod. 1957 impecable. Facilidades. Saavedra 1430. San José. 7|8|C|465|8|8|D

AUTOMOVIL Chevrolet, Mod. 32, cuatro puertas, vendo, $ 50.000. Permuto moto o motoneta. Leguizamón 55, Godoy Cruz. 7|8|C|422|8|8

ATENCION camión Chevrolet 1946 flamante con volquete y carpa nueva, recibo menor precio. Belgrano 1250, Godoy Cruz. 7|8|C|362|7|8

APROVECHE por hoy líquido Rastrojero 1971. Recibo permuta y facilidades. Godoy Cruz y Avellaneda. Villa Nueva. 7|8|F|95478|7|8

AUTOMOVILES Chevrolet modelo 1967 Super de lujo; Chevrolet modelo 1965; 4 L modelo 1967, 1965; Fiat Familiar modelo 1965; Fiat 1100 modelo 1963 y Fiat 600 modelo 1962; Citroen modelo 65, interés 4 ½%, facilidades, permuto. San Miguel 1885. Las Heras. 7|8|C|533|7|8

BEDFORD|61, vendo. - Benavente 4457. Villa Nueva. Tel. 261155. 6|8|F|95244|7|8

BREACK 1973 - Taunus 1961 al 1965, particular compra. Teléfono 249226. 7|8|C|177|8|8

BREACK Rural, flamante, perfecto estado, vendo. Lavalle 333. Ciudad. 258491. 7|8|C|506|7|8

CUPE Torino 71, vendo o permuto con facilidades. - San Luis 285. 6|8|F|95164|7|8

CITROEN 67, vendo o permuto. $ 9.000.000 y facil. San Luis 285. 6|8|F|95130|7|8

CAMION Mercedes Benz, modelo 61, motor y bomba recién hecho, 4 gomas nuevas. Godoy Cruz 25, Maipú. 6|8|F|95169|7|8

CIEN UNIDADES: Automóviles, pick-ups, Jeeps, Rurales, Camiones. Todas las marcas, modelos, necesidades, posibilidades. Permutas, facilidades. Miguel Angel Riccieri. San Luis 540. 28|7|C|130|8|8

CAMIONETA Chevrolet gasolera, Indenor, modelo 1975, nueva de Luxe. Tel. 255935. 5|8|C|470|9|8

CAMION Ford F-600-60, vendo, motor Perkins, Bodegas Carmen, Maipú. Cuadro Estación, Maipú s|n. Recibo ofertas. 5|8|F|94994|8|8

CAMIONETA Chevrolet 1940, motor nuevo, con furgón, casilla estrenar. Facilidades. Permutas. Biritos 45. Godoy Cruz. 5|8|F|78883|7|8

CAMION Ford 42, gomas nuevas. Vendo - Permuto por camioneta Peugeot o Rastrojero con deuda, sin deuda, pago diferencia. Lamadrid 306. Cdad. 6|8|C|35|7|8

CUPE Fiat/66, vendo. Benavente 4457, Villa Nueva. Tel. 261155. 6|8|F|95317|7|8

CUPE Torino/71 vendo, Benavente 4457, Villa Nueva. T. 261155. 6|8|F|95311|7|8

CITROEN 2CV mod. 63 vendo, aproveche oportunidad. Tratar: Lope de Vega y Gorriti. Villa del Parque. Godoy Cruz. "Kiosco esquina". 7|8|C|973|8|8

CAMIONETA gasolera Ford Perkins. Líquido 60 millones. Coronel Díaz 8. 7|8|C|199|8|8

CIRCULO Citroën vendo, 35 cuotas pagas. Pringles 851. General Gutiérrez. 7|8|C|280|8|8

COLECTIVO Chevrolet 1973, en perfectas condiciones, trabajando en muy buena línea, vendo. Condiciones a convenir. Buenos Aires 90, G. Cruz. S. Martín alt. 1200. 7|8|C|290|8|8

COMPRO camión o camioneta hasta $ 300.000. Sáenz Peña 6032 Bº Santa Ana. Gilén. 7|8|F|95297|7|8

CUPE Chevy 73, equipada, perfecto estado, vendo. Lavalle 333 Ciudad. 7|8|C|506|7|8

CUPE Fiat 125-73, única, impecable, vendo. Lavalle 333. Ciudad. 7|8|C|506|7|8

COMPRO autos, camiones y micros, cualquier marca y estado. Para desarme. Dinero en el acto. Retiramos a domicilio. Ituzaingó 2925. Teléfono 216530. 7|8|T|08451|16|8

CUPE Torino 70, muy bestado, r| menor, Falcon, Peugeot, Nicolás Avellaneda 570, Dpto. 3. 7|8|C|414|7|8

CUPE Fiat 1600|70 vendo 580.000.- Pedernera 517. San José. (Mendoza). 7|8|C|370|8|8

COLECTIVO naftero compro. Lunes a partir 9 horas. Teléfono 226418. 7|8|C|370|8|8

COMPRO auto, Jeep, Estanciera, hasta 1965, pago contado. Belgrano 1250, Godoy Cruz. 7|8|C|362|7|8

CAMIONETA Baqueano 1960, recibo permuta, facilidades, Godoy Cruz y Avellaneda, Villa Nueva. 7|8|F|95476|7|8

CAMION Ford 600 modelo 1965 motor Perkins vendo o permuto, Pedro Pascual Segura y San Rafael. Plumerillo. A 500 metros de Lisandro Moyano. 7|8|C|533|8|8

CHEVY SS/71, vendo. Benavente 4457, Villa Nueva. Tel. 261155. 6|8|F|95303|7|8

CHEVY cupé 72, vendo. Benavente 4457, Villa Nueva. Tel. 261155. 6|8|F|95259|7|8

CHEVROLET 29 vendo $ 25.000 total. Calle 12, Nº 2625. Barrio E. Comercio. Godoy Cruz. 6|8|C|313|316|7|8|AD

DODGE 1500, 1973, seminuevo, vendo, permuto. Hungría 800. Godoy Cruz. 7|8|C|243|8|8

DI TELLA 63, toda prueba, perfecto estado, vendo. Lavalle 333 Ciudad. 7|8|C|506|7|8

DE CARLO 700, muy buen estado, contado total 110.000. Estrada 74. Las Heras, altura Pescadores al 1100. 7|8|C|476|7|8

ESTANCIERA 58, motor 1960. $ 8.000.000 y facilidades. Permuto. San Luis 285. 6|8|F|95159|7|8

ESCAPES silenciadores, venta, colocación en Martínez mencionando este aviso descuento especial. Alberdi 648. San José. 20|7|C|852|19|8

ECONOMICA: cúpula ideal Rastrojero ver y tratar 1er. Barrio Unimev. M. 19. C. 6. 1|8|C|765|7|8

ESTANCIERA/69, vendo. Benavente 4457. Villa Nueva. Teléfono 261155. 6|8|F|93309|7|8

ESTANCIERA 61, muy buena vendo, contado, facilidades, permutas. Necochea 770. San José. 7|8|C|431|432|7|8|D

ESTANCIERA 65, con/tornado 71, desarmado. Total $ 98.000. Necochea 770. San José. 7|8|C|431|432|7|8|D

ESTANCIERA 1965, motor Tornado y 1964. Recibo permuta, facilidades. Godoy Cruz y Avellaneda. Villa Nueva. 7|8|F|95479|7|8

FIAT 1500 1966, muy bueno. $ 15.00.000 y facilidades. Permuto. San Luis 235. 6|8|F|95162|7|8

FORD Taunus 1958, radio, calefacción impecable. Vendo - Permuto. Pellegrini 591. San José. 6|8|C|972|7|8

FALCON 66 una joya vendo - permuto por cupé Torino 73 en adelante diferencia a convenir. Paraná 83 Gilén. Teléfono 259209. 6|8|C|43|8|8

FALCON de Lujo modelo 71, vendo, 53.000 kms. motor 188. Almirante Brown 865, Godoy Cruz. 6|8|T|08405|7|8

FUTURA/70, vendo. Benavente 4457, Villa Nueva. Tel. 261155. 6|8|F|95305|7|8

FIAT 1600/71, 70, vendo Benavente 4457, Villa Nueva. Teléfono 261155. 6|8|F|95307|7|8

FAIRLANE LTD 6/70, vendo, Benavente 4457, Villa Nueva. Teléfono 261155. 6|8|F|95313|7|8

FALCON/69, vendo. Benavente 4457, Villa Nueva. Tel. 261155. 6|8|F|95315|7|8

FIAT 125|73, vendo. Benavente 4457, Villa Nueva. Tel. 261155. 6|8|F|95236|7|8

FIAT 600 69-68-65-63-62, vendo. Benavente 4457, Villa Nueva. Tel. 261155. 6|8|F|95260|7|8

FIAT 128 71, vendo. - Benavente 4457, Villa Nueva. Tel. 261155. 6|8|F|95232|7|8

FORD|37, vendo. Benavente 4457. - Villa Nueva. Tel. 261155. 6|8|F|95246|7|8

FORD F-100|68, vendo. Benavente 4457, Villa Nueva. Tel. 261155. 6|8|F|95248|7|8

FALCON 1966 impecable, particular, $ 150.000 y cuotas, permuto. Teléfono 262986. 7|8|C|317|318|8|8|D

FIAT 1500 buen estado, vendo, permuto. Juan Jufré 2812. Ciudad. 7|8|C|313|7|8

FIAT 128 1973|72. Vendo, permuto. Salta 979. 7|8|C|515|7|8

FALCON 1969|64 vendo, permuto. Salta 979. 7|8|C|515|7|8

FIAT 125 1974 vendo, permuto. - Salta 979. 7|8|C|515|7|8

FURGONETA Renault 4-L modelo 70 vendo. Tratar: Juan B. Justo 420. Ciudad. 7|8|F|78948|8|8

FIAT 600 M.-72, vendo. Angel Godoy 154. Maipú. 7|8|F|95435|8|8

FIAT Rural 67, un chiche, vendo. Lemos y Jesús Serna 284. Maipú. 7|8|F|95433|8|8

FIAT 600 modelo 69, particular vendo. Cabildo Abierto 847. Godoy Cruz. Teléfono 225639. 7|8|T|08459|8|8

FIAT 1600 vendo, muy buen estado. Teléf. 259382. 7|8|C|487|8|8

FIAT 1500/69, vendo, permuto. - Pedernera 527. San José. 7|8|C|429|430|7|8|D

FORD Falcon rural de lujo vendo, mod. 68, impecable. - San Martín 883. L. H. Frente cementerio. 7|8|C|492|7|8

FIAT 600|69, únicamente para entendidos, muy buen estado, vendo, permuto. Necochea 770, San José. 7|8|C|429|430|7|8|D.

FIAT 600 compra particular, modelo 1974 adelante, pago contado. Teléfono 242730. 7|8|C|392|7|8

FIAT 600|1967, estado impecable, vendo. Montecaseros 2915. Ciudad). 7|8|C|402-403|8|8

FIAT 125-73, vendo, permuto, María Curie 6555, Bº Santa Ana. Teléf. 260997. 7|8|F|95472|7|8

GORDINI|68, vendo. - Benavente 4457. Villa Nueva. Tel. 261155. 6|8|F|95252|7|8

GORDINI 67 impecable, recibo documento de uva o aceitunas, facilidades, Félix Suárez y Malvinas Argentinas. Villa Nueva. 7|8|C|283|8|8

GORDINI 66, muy bueno, 135.000 contado, y resto hasta 15 meses. Escucho ofertas. Gutiérrez 875. Esq. M. Argentinas. G. Cruz. 7|8|C|469|8|8

GORDINI 1967, buenísimo, escucho oferta contado. Armani 1665. Godoy Cruz. 7|8|C|509|8|8

GORDINI 1965 buen estado vendo. Tratar Av. España 1585. Las Heras (a 1 cuadra de Roca). 7|8|C|504|8|8

HOY únicamente vendo Gordini 66. Buenísimo $ 170.000. Facilidades. T. 221494. 7|8|F|78960|7|8

JEEP rural modelo 61, motor reparado a nuevo vendo. Teléfonos 292242 - 225960. 6|8|C|961|8|8

JEEP IKA carrozado 1961, vendo Benavente 4457, Villa Nueva. Tel. 261155. 6|8|F|95226|7|8

JEEP Pick-up modelo 58, vendo contado. Pedro Molina 284. Guaymallén. 7|8|T|8427|8|8|D.

LIQUIDO tractor Fhar 0 hora trabajo, modelo 75. Lavalle 1166. - Godoy Cruz. Teléfono 226213. 7|8|T|08444|8|8

LIQUIDO Estanciera 61 buen estado. Contado y facilidades. - Bra. de los Andes 804. S. José. 7|8|C|500|7|8

MOTOR Renault Gordini Grupo 2, vendo, permuto materiales construcción. Federico Moreno 1852. 6|8|T|08400|7|8

MOTOCARGA Siam en perfecto estado, vendo, con caja metálica, Aristóbulo del Valle y General Paz, Algarrobal. T. 262954. 6|8|T|08403|8|8

MERCEDES Benz 220, auto vendo permuto, facilidades. Don Bosco 40, ciudad. 6|8|C|124|7|8

MOTOR Ford F-100|62, vendo. Benavente 4457. Villa Nueva. Tel. 261155. 6|8|F|95242|7|8

MOTOR Villa 8 HP, nuevo, vendo. Total $ 30.000. Pedernera 527. - San José. 7|8|C|429|430|7|8|D

MOTOR Oliver gasolero 4|c. vendo. Maza 186. Gral. Gutiérrez. 7|8|F|95370|8|8

NECESITO vender Fiat Multicarga, modelo 1970, motor rectificado, pintura a estrenar, total pesos 320.000. San Miguel 1885. Las Heras. 31|7|C|005|9|8

NECESITO vender Rastrojero modelo 1957, impecable estado de motor, total $ 250.000. San Miguel 1885. Las Heras. 7|8|C|533|7|8

OFERTA Fiat 1100 modelo 1962, total $ 208.000. San Miguel 1885. Las Heras. 7|8|C|533|7|8

PEUGEOT 403 61, impecable. $ 12.00.000 y facilidades. Permuto. San Luis 285. 6|8|F|95166|7|8

PARTICULAR vende o permuta 4-L, modelo 64 por Jeep 38 en adelante. Baigorria 421, Dorrego. 5|8|F|94873|7|8

PERMUTO acepto Dodge 1971 argentino por casa. Santiago Chile. Perú 2220. Ciudad. 6|8|C|50|7|8

PEUGEOT 403 61, vendo. Benavente 4457. Villa Nueva. Tel. 261155. 6|8|F|95230|7|8

PALA cargadora John Deere, vendo. Benavente 4457. Villa Nueva. Tel. 261155. 6|8|F|95240|7|8

PICK-UP|62-68, vendo. Benavente 4457. Villa Nueva. Tel. 261155. 6|8|F|85250|7|8

PEUGEOT 504|70, vendo. - Benavente 4457. Villa Nueva. - Tel. 261155. 6|8|F|95254|7|8

PEUGEOT 404|72, vendo. - Benavente 4457. Villa Nueva. - Tel. 261155. 6|8|F|95256|7|8

PEUGEOT 404 1970. Vendo, permuto. Salta 979. 7|8|C|515|7|8

PICK-UP Chevrolet Lujo 1974. - Fiat 600 1971, vendo, permuto. - Huarpes 860. T. 245785. Mendoza. 7|8|C|518|7|8

PARTICULAR vende Fiat 600 R. M. 71, con 48.000 Km. reales, estado impecable. Pedro Molina 383. Gilén. 7|8|C|444|7|8

PARTICULARES venden: camioneta Chevrolet 56, Valiant 62, Chevrolet 42, Dodge 66, 4L 55, Estanciera 75, Fiat 600 62. - Florencio Sánchez 552. Godoy Cruz. 7|8|C|451|8|8

PARTICULAR Rambler 66, 12 litros en 100 kms. $ 24.000.000.- total; 50% contado, resto 15 meses; acepto o permuto menor precio. Ituzaingó 2202. Ciudad. 7|8|C|368|7|8

PARTICULAR vende, permuto R-12/72, María Curie 6555, Bº Santa Ana. Tel. 260997. 7|8|F|95474|7|8

PARTICULAR vende 4L mendocino, impecable, contado o permuto por R-6, diferencia a convenir. San Miguel 2851, departamento 3. Las Heras. Altura Doctor Moreno 2800. 7|8|C|533|8|8

RENAULT 12 a retirar de concesionaria, vendo, permuto. Teléf. 960376. 6|8|F|95171|8|8

R-12/72, vendo. Benavente 4457. Villa Nueva. Tel. 261155. 6|8|F|93501|7|8

RENAULT 4-S|72, vendo. Benavente 4457, Villa Nueva. Tel. 261155. 6|8|F|95234|7|8

RASTROJERO mod. 64, buen precio. Falucho 192, Las Heras, urgente. Tratar de 14 hs. en adelante. 6|8|C|143|7|8

RASTROJERO 1964, otra 56 vendo. Buen estado. Cervantes 1617. - Godoy Cruz. 7|8|F|78944|8|8

**R

EMILIO BENTURINO

Av. Colón 669 - Mendoza Martillero Público Tels. 248730 - 244335

POR ORDEN DE "LENCERIA Y LIBRERIA" p/CIERRE Y OTROS

GRAN REMATE SIN BASE

HOY SABADO a las 15 horas

En Avda. COLON 669 - Mza.

ARTICULOS PARA EL HOGAR Y VARIOS: Heladeras familiares "Patric" y "Aurora"; cocinas; lavarropas; estufas; ventiladores; calefones; gran bote de fibra como nuevo, con trailer; car-stéreo con radio; chapas de zinc varias medidas; materiales de demolición; generador de corriente; bicicletas; gran mesón en pino Brasil de 2 y 1 pulgada y 7 mts. de largo y otro con caballetes; 2 mesones de álamo de 2 pulgadas con caballetes y 2,50 mts. de largo; estanterías varias; bases de vidrieras; 9 canastos con pie como nuevos; 3 vitrinas-mostrador con cajoneras; caja de cobranza; balanza abanico de 15 kgs. como nueva; máq. de sumar Rémington con cajón de cobranza; secadores de manos eléctr., etc.

MUEBLES VARIOS: Jgos. de dormitorio provenzal con ropero y otros; Jgo. de comedor vasco y otros; roperos; camas de bronce, crocmadas y de madera; mesas de luz; toilet; cómodas, placard muy fino; aparadores de cocina y de comedor; mesas varias; sillas; escritorios; colchones varios, etc., etc.

LENCERIA, LIBRERIA Y MERCERIA: Deshabillés muy finos; ropas de vestir para niños; todo tipo de ropa interior para damas; pijamas; artículos varios de mercería; juguetes varios; cuadernos, lápices y art. varios de librería; perfumes varios, etc., etc.

VISITE EXPOSICION CORRIDO HASTA HORA DE REMATE

Martillan: E. Benturino y L. H. Trione

7|8|F|95389|7|8

HOY Regalamos

Renault 4L ... 63
$ 150.000

Fiat 1100 61
$ 230.000

Renault 63
$ 170.000

Fiat 128 71
$ 450.000

FIAT 600 66
$ 220.000

Renault 850 .. 68
$ 200.000

RIOJA 1460 — MZA.

7|8|F|95458|9|8 A

FURGONES VENDO

TERMICO MONTENEGRO 2 EJES 11,60 Mts. ENCOMIENDA MONTENEGRO 2 EJES 11,60 Mts.

— AMPLIAS FACILIDADES —

LOOPING Félix Suárez 642 Villa Nueva

7|8|C|389|9|8

COMPRO Cantera de Caliza

CON O SIN HORNO PARA CAL

Informes detallados (ubicación, precio, volumen, etc.) por escrito a: C. E. Poste Restante Agencia Diario LOS ANDES

Avda. Libertador San Martín 57 Este - San Juan

7|8|F|95408|9|8

Oportunidad en 30 Meses SAN MARTIN

AUTOMOVILES

DODGE 1500	73-75
FIAT IAVA	74
CITROEN AMI-8	74
CITROEN 3CV	74
DODGE 1500	73
RENAULT R12	73
FIAT 125	72
FIAT 600 R	72
RENAULT R12	71
RENAULT 4 S	70
FIAT 600	69
FIAT 600	68
PEUGEOT 504	73
FORD FALCON	65

PICK-UP

FIAT 125 MULTICARGA	73
RASTROJERO	69

CAMIONES

DODGE DP600	72
DODGE DP 500	70
FORD F600	66
BEDFORD DIESEL	65
FORD F600	62

INTERES MAS BAJO DE PLAZA

HOY ATENDEMOS DE 9 a 13 y de 16 a 20 hs.
MAÑANA DOMINGO DE 9 a 13

PRIMO MESCHINI S.A.

BOULOGNE SUR MER 260 - SAN MARTIN

7|8|F|95460|7|8

GRATIFICARE

devolución perra Ovejero manto negro, responde nombre "Laly" extraviada en la Costanera día 5, entre San Luis y Buenos Aires. - Cualquier información a ENTRE RIOS 588 o TELEFONO 246813.

7|8|C|365|8|8

2.500 Has. - VENDEMOS - 2.500 Has.

a 72 kms. de la ciudad de Villa Mercedes (S. L.). CAMPO ideal para invernada, t/su perímetro alambrado, aguas, molinos, tanques de cemento, etc. Precio por Ha. $ 22.000. Contado y facilidades. - Inf.: C. E. BARRERA ORO y JUAN P. LANDART. - MITRE 1378 - TELEFONO 257726.

7|8|F|95391|8|8

REGALO Batería "CAF"

Show Model, 4 cuerpos y platillo "Stambul"

$ 35.000 Contado únicamente

Ver en horario de comercio

SALTA 1673 - TEL. 218185

7|8|F|95395|8|8

VENDO

Antiguo portón colonial forjado, puertas hierro y vidrio, salamandras, hogar pizarra francesa, escritorio mármol Carrara, mármol Carrara 2x0,70, básculas, balanzas, cocinas gas, juegos baño, pailas cobre.

CORONEL DIAZ 261 - CIUDAD

7|8|C|962|7|8

FIAT 600 Mod. 1965

motor recién rectificado, con radio consola, buen estado. VENDO o PERMUTO por Renault 6, Dodge 1500 o Fiat 1600 modelo 1970 en adelante. Diferencia $ 3.000.000 mensuales. Tratar:

AVELINO MAURE 77 - CIUDAD

7|8|C|106|7|8

SAN RAFAEL

Importante compañía proveedora de empresas industriales necesita representante con movilidad en zona San Rafael y Alvear. Entrevistarse con señor Prieto en Hotel Rex. Día 8 de 14 a 20. - San Rafael.

7|8|C|341|7|8

EN EL CHALLAO - ZONA ALTA

A 50 Metros de Aeroparque

HACIENDO ESQUINA, VENDO URGENTE POR AUSENTARME

LOTE DE 20 x 30 METROS

(o fracción) - 12 DE OCTUBRE 1118 - SAN JOSE - MENDOZA

7|8|F|95349|8|8

GRATIFICARE

a quien haya encontrado perrito pekinés marrón, capita a rayas, extraviado miércoles en Belgrano 1385, entre Gutiérrez y Necochea - TELEFONO 214638.

7|8|C|388|7|8

SE ALQUILA Galpón p/Depósito

c/oficina, toilet, teléfono, s/500 mts. terreno, entrada vehículo pesado en BARCALA 460. CIUDAD. Sábado y domingo de 10 a 12 hs.

7|8|C|02|8|8

PARTICULAR VENDE O PERMUTA POR MENOR PRECIO

Cupé Dodge Polara RT 74 y Cupé Chevy S-2 73

AMBAS COMO NUEVAS ZAPIOLA 1012

DORREGO - GUAYMALLEN

7|8|C|170|8|8

ACROW ARGENTINA S.A.

Andamios - Estructuras - Estanterías Metálicas

Agente en Mendoza: TECNACRO S.R.L.

Nuevo Domicilio:

P. Mendocinas 660 - Las Heras (Mza.) - Tel. 214019

4|8|C|61|9|8|A

PARA EXPOSICION COMERCIAL Y VENTAS

Acepto consignaciones y/o representaciones de metalúrgica en general, prefabricados, materiales de construcción, maquinarias, automotores nuevos y/o usados, productos químicos, etc. Dispongo excelente punto comercial sobre Ruta Panamericana Este a 15 km. de ciudad. Atención personal. Garantías.

SAENZ PEÑA 6032 — Bº SANTA ANA — GUAYMALLEN

7|8|F|95296|7|8

TORINO CUPE 72

Aire acondicionado, llantas de magnesio, estado impecable.

VENDO

Tratar en Belgrano 1639 - Godoy Cruz.

7|8|F|95428|7|8

AVISOS CLASIFICADOS

(Viene de la Pág. anterior)

Compra y Venta de Automotores y Cubiertas

VENDO 2 camiones volcadores Chevrolet 57 y Dodge con motor Bedford. San Vicente 1441. Villa del Parque, Godoy Cruz. 7|8|C|395|8|8

VENDO o permuto Fiat 128|1973; Fiat 600|67 y Fiat 125|1972. San Lorenzo 44. Ofic. Nº 1. Ciudad. 7|8|C|399|7|8

VENDO motocarga Siam 4.500.000 y motoneta Siam 4.000.000.- Francia 1221. Villa Hipódromo. Godoy Cruz. 7|8|T|8430|8|8

VENDO o permuto chasis Dodge 40 en perfectado estado funcionamiento para casa rodante. Ayacucho 660. Ciudad. 7|8|T|8428|7|8

VOLQUETE de 6|8, 8|10 toneladas, vendo. Maza 186. General Gutiérrez. 7|8|F|95364|8|8

VENDO 6 cubiertas 1.200. - Fray M. Esquiú 823. Ciudad. 7|8|C|331|7|8

VENDO Fiat 128 1971, mendocino, permuto, o compro Fiat 600, contado, Teléf. 254473. 7|8|C|377|7|8

VENDO moto carga L.H. motor Sachs, ver: Vicente López 432, Las Heras. 7|8|C|381|7|8

VENDO cobertura, Chevrolet 1971, teléf. 227867. 7|8|C|366|7|8

VENDO camioneta Chevrolet 1971, teléf. 227867. 7|8|C|366|7|8

VENDO Bedford modelo 1961 baranda alta y baja con volquete, permuto por Rastrojero. Arrolabes 2834, esquina Santiago del Estero. Ciudad. 7|8|C|533|8|8

VENDO Chevrolet 40. Maipú 117. Ciudad. 7|8|T|8473|8|8

4-L 65-64, vendo. Benavente 4457. Villa Nueva. Tel. 261155. 6|8|F|95224|7|8

$ 180.000 líquido Citroneta 1968. Godoy Cruz y Avellaneda. Villa Nueva. 7|8|F|95477|7|8

7.000.000 m|n. entrego Ford Taunus 58. Total $ 10.000.000. Francia 1450. V. Hipódromo. 7|8|C|269|8|8

Ventas Varias

A ESTANTERIAS Morwin compre ahora y pague el mes siguiente, mejor precio y sin interés, vitrinas, góndolas, exhibidores, escritorios, modulares, sillas, guardarropas, mesas de trabajo. Visítenos o pida promotor Equipamientos Integrales. Alto S.R.L. San Martín 520, Godoy Cruz, teléfono 220308. 1|8|C|225|30|8

A FABRICA DE CALEFONES a leña y querosene, desde $ 3.000, hasta $ 15.000. Bandera de los Andes 2119. 31|7|C|681|9|8

A - HORNO pizzero, veinticuatro, doce, seis pizzas, oferta pesos 4.900.000; heladera-vitrina, balanzas, sierras, cortadoras fiambres. Chacabuco 601. 4|8|C|628|10|8

A OFERTAS: mostrador de chapa 1 x 1,80 con 2 estantes $ 9.990, otros de 90 x 100 c|2 estantes $ 6.880; caja mostrador con llave, $ 9.090. Estantería metálicas 200 x 180 con 10 estantes en 3 cuotas iguales de $ 3.510, sin interés, gran variedad de exhibidores vitrinas y percheros. Petazzi Hnos. - Tel. 251406. Ituzaingó 2454. 5|8|C|653|11|8

A - VENDO 20 trajes a $ 80.000 c|u. 20 sacos a 200 c|u., colchones, bicicletas. San Lorenzo 1797. Barrio Sarmiento. Guaymallén. 7|8|C|262|8|8

A PARTICULAR líquido dormitorio y living sin usar cualquier precio, no lo pierda, San Martín 524 Maipú. 7|8|C|289|7|8

AHORRAR estanterías metálicas, oferta $ 4.500, dos metros alto, 5 estantes, mostradores carniceros vitrinas, exhibidores, créditos. San Martín 2614. Mendoza. 251749. 9|6|F|79796 Pte.

ATENCION: portones, puertas, carpintería metálica. San Martín 3528. Mza. 215541. 1|8|C|081|7|8

AJIES, pimienta,ají, pimentón. Tripas. Hilos, calidad y precios mayor, y gramos. Semillería La Confianza. Tel. 215455. Mercado Central. 3|8|C|554|9|8

ALAMOS en pie vendo zona - Godoy Cruz - Tel. 218700, 215144. 6|8|C|81|8|8

APROVECHE hermoso living español nuevo, además dos sillones bergere, el precio es un regalo, véalo hoy en Av. España 2938, Cdad. 7|8|C|168|8|8

ATENCION vendo tapado de piel, como nuevo, oportunidad pesos 18.000 ley. Godoy Cruz 945, San José. 7|8|C|396|7|8

APROVECHE, 2 últimos juegos dormitorios enchapados, con ropero, líquida fábrica de $ 120.000 a $ 40.000, hoy solamente. Teléfono 230132. 7|8|C|289|7|8

ANTIGUEDADES vendo, compro. Lámparas, quinqué, mesas, sillas, centro mesa, apliques, arañas. José F. Moreno 2050 Cdad. Teléfono 258633. 7|8|C|296|11|8

ALMENDRAS semiblandas, vendo en bolsas 26 kilos, $ 270 kilo. 9 de Julio 1146. Hermida. Teléf. 231509. 7|8|C|471|11|8

AMPLIFICADOR 30 w. vendo. Facilidades. Tel. 243846. 7|8|C|485|7|8

ATENCION: vendo motor 1114 completo, financiado o permuto por vino. Ver: calle 60 Granaderos Nº 53. Maipú. Mza. 7|8|C|488|8|8

BALANZAS, heladeras, equipos carnicerías, despensa, bares, confiterías panaderías. San Martín 2614, Mendoza. 251749. 9|6|F|79795|Pte.

BIANCHI legítima, balanzas, picadoras, hornos, etc., directo fábrica. Teléfono 243280. 1|8|F|93873|31|8

BIBLIOTECA vendo 400 libros, novelas, poesías, biografías, comentarios, historias, estudios, Teléfono 217848. 16 a 22 horas. 7|8|C|137|7|8

CASCARILLA, cacao, (zucoa); harina tostada, porotos, lentejas, etc. Semillería La Confianza. Mercado Central. 3|8|C|554|9|8

CACHORROS pekineses vendo, 60 días. Granaderos 859. Cdad. 7|8|C|512|7|8

CHAPA galvanizada lisa ARMCO. Bandera de los Andes 2119. 31|7|C|681|9|8

ESTANTERIAS metálicas modulares, exhibidores. Financiación. Fábrica. 9 de Julio 1733. Teléfono 216535. 27|5|F|20036 Pte.

EQUIPO de afinamiento electrónico, completo, con facilidades, Francia 1221, Villa Hipódromo Godoy Cruz. 7|8|T|08429|8|8

FAMILIA, liquida precio regalo, fino dormitorio y ropero 4 cuerpos, todo flamante. Lugones 185. Ciudad. 7|8|C|289|7|8

GARRAFAS oferta: 10 kg. envase y carga $ 4.500, 15 kg. envase y carga $ 7.000. Precios especiales por cantidad. Riva Gas. Rioja 1914. Teléfonos 217554 y 253156. Mendoza. 1|8|F|93866|7|8

GATO (Hidráulico) 2 T. 20.000 y fac. Lafinur 839. Dorrego. 7|8|C|782|8|8

GARRAFAS: vendo envase 10 Kg. $ 4.000. Tratar: Granaderos 179. Ciudad. 7|8|C|273|7|8

HORMIGONERA 180 litros motor naftero 3 H.P. vendo. Salta 2382, Ciudad. 7|8|C|533|8|8

HELADERAS Columbia, nuevas, vendo, oportunidad contado, O'Brien 663, San José. 7|8|C|401|9|8

KNITTAX S. 7, con|sin suplemento seminueva. Sáenz Peña 1447, Godoy Cruz. 6|8|C|104|7|8

LIQUIDAMOS televisores y combinados, desde pesos: 2.500.000 m|n., con garantía escrita. Compramos usados. Efectuamos reparaciones. Cambiamos tubos. Facilidades de pago. Ameghino 126. Ciudad. Teléf. 253993. 31|7|C|005|7|8|D

LEÑA, troncos de cepas, 30 toneladas. Tel. 243173. De 7 a 12. 5|8|C|571|7|8

LIQUIDO juego de living americano y un calefón Universal 14 litros, Carriego 998, Bº San Ignacio, Godoy Cruz. 7|8|T|08417|8|8

LIQUIDO dormitorios camas colchones etc. Corrientes 452. Ciudad. 7|8|C|268|13|8

MAQUINAS escribir 650 mensuales, calcular 350. Teléfono 215964. Taller Armando. 3|8|C|602|9|8

MOTORES eléctricos precios oferta; soldadoras, compresores, amoladoras, morsas. San Martín Nº 359. Las Heras. 28|7|C|920|15|8

MOSAICOS calcáreos y graníticos vendo. Belgrano 122. Ciudad. 6|8|C|990|7|8

MOSTRADORES, medianos, fantasías, particular vende, estanterías, heladera, cocina, etc., de tarde. Alberdi 290 ciudad. 7|8|C|384|8|8

MAQUINA coser Necchi automática eléctrica. Bicicleta carrera. Cubiertas Rambler, todo nuevito. Ocasión, urgente Blanco Encalada 2636. Barrio San Ignacio. 7|8|C|53|7|8

MAQUINA coser Necchi Supernova s|automática portátil. Tel. 261248. 7|8|C|298|8|8

MOLDES para fabricar caños de hormigón, diferentes medidas, vendo. Maza 186. Gral. Gutiérrez. 7|8|F|95368|8|8

OVEJEROS, 60 días, vendo. Alte. Brown 184. Gllén. Fila. Andreucetti. 7|8|C|496|7|8

OLIVETTI Lexiton 800 vendo, última serie, oportunidad. Rioja 1116. Cdad. 7|8|T|08441|8|8

OPORTUNIDAD vendo juego de living y un ballut. San Martín 1880. Las Heras. Ver hoy y mañana. 7|8|C|411|7|8

OCASION vendo centrífuga para cromo-cobalto dental. Bogado 172 Ciudad. 7|8|C|286|8|8

OFERTA equipo completo usado para carnicería, muy buen estado. Esq. Emilio Civit y Lavalle, San José (Gllén.). 7|8|C|400|8|8

POLLOS vivos kilo $ 100,00. Criadero Aconcagua. Carabelas 102 - San Francisco del Monte, Guaymallén - 216248 - 215335. 5|8|C|597|7|8

POR TRASLADO vendo secarropas "Yelmo Internacional", lavarropas, dos afeitadoras, peluca dama, nueva. Barrio Cano B. 5-5. 6|8|C|146|147|8|8

POR Ausentarme vendo máquina escribir portátil eléctrica (nueva), hoy unicamente de 8.30 a 13 hs. Perú 1214. 7|8|C|367|7|8

PEKINESES vendo, Carriego 998, Bº San Ignacio, Godoy Cruz. 7|8|T|08416|8|8

PAJAROS: extenso y variado surtido en: Chalchaleros colorados y blancos, Cardenales amarillos y rojos, Tordos chaqueños, Zorzales, Siete cuchillos, Diamantes, etc. Canarios línea clara y oscura lista para cría, Parajeras, Tramperas, Jaulas, Alimentos. - Las Gardenias. Remedios Escalada 1726. Dorrego. Guaymallén. 7|8|C|448|8|8

PIANO Ronisch, vendo, Necochea 385, San José. 7|8|C|386|8|8

SUMADORA manual, Tiket, planillera 12.000. Della Santa 1339. Villa Hipódromo. 7|8|C|287|8|8

SINGER, Naumann, Gardini, Godeco, Bromberg coser, bordar, otra tapicera. Clark 262. 7|8|C|264|13|8

TELEVISOR $ 11.000; reloj Seiko pulsera $ 12.000 nuevo. Mini calculadora nueva. Beltrán 173. - Ciudad. 6|8|T|8386|7|8

TELEVISOR, 1.500.000; radio eléctrica, 200.000; tocadisco stereofónico 1.500.000, vendo. Salta 2942, Ciudad. 7|8|T|08463|7|8

TELEVISOR General Electric 23", 20.000. Della Santa 1339. Villa Hipódromo. 7|8|C|284|8|8

TELEVISOR $ 13.000, combinado pie $ 8.000, grabador cassette $ 8.000. Colón 357. Tel. 243006. 7|8|C|310|8|8

VENDO equipo de nivelación Deutz con pala Molina de 5 metros, impecable estado. Tratar: Escritorios Zapata. Rivadavia 478. Este. Teléfono 22092. San Juan. 4|8|F|94730|8|8

VENDO rectificadoras de pistones y cilindros, muy buen estado. Necochea 982, San José, Guaymallén. 5|8|C|601|7|8

VENDO ladrillones, $ 7.000, puesto en obra, calle Pescadores, pasando Avenida de Acceso Norte, segunda casa. Juan Pierángeli. 5|8|C|743|7|8

VENDO proyector diapositivas importado, sin uso. Kodak carousel 750 control remoto. Francisco Alvarez 61 - 2º piso. Dpto. 2. - Ciudad. 6|8|C|33|8|8

VENDO 15.000 cañas de primera, en atados de 25, total o por 1.000. Saavedra 1355. San José. 7|8|T|8469|8|8

VENDO máquina fotográfica Polaroid Colorpack nueva; acordeón piano 48 bajos usada, perfecto estado; flahs Sumpack 77, semi nuevo; 20 cuadros al óleo s|marco, contado solamente. Pasteur 95. Tres Esquinas. Luján. Perdriel. 7|8|C|502|7|8

VENDO cocina gas, $ 10.000,00 y ropero matrimonio, $ 7.000,00. González 1523. Dorrego. 7|8|C|452|7|8

VENDO juego de living, buen estado. Laprida 247. Cdad. 7|8|C|454|8|8

VENDO equipo anestesia. Llamar sábado tarde y otros días al 231903. 7|8|C|455|9|8

VENDO extractor cocina Spar grande, seminuevo, máquina césped manuable, mitad de precio. Benavente 5843. Barrio Pécora. Villa Nueva. 7|8|F|95449|7|8

VENDO torno para madera, nuevo. Libertad 1308. Villa Nueva. De 9 a 18 hs. 7|8|F|95448|7|8

VENDO máquina registradora Rood Bell opcional, 5 totales, apartes 9 de Julio 1551, Dep. Terraza. Ciudad. 7|8|C|421|8|8

VENDO máquina de tejer medias de lana. Bogado 172. Ciudad. 7|8|C|286|8|8

VENDO taller industrial para confeccionar ropa. Total o parcial. Maipú 400. Ciudad. Mza. 7|8|C|321|8|8

VENDO biblioteca madera puertas cristal 13.000. Italia 71. Godoy altura Rivadavia 1500. 7|8|C|311|7|8

VENDO máquina de coser Singer. - Fray M. Esquiú 823, Ciudad. 7|8|C|331|7|8

VENDO 5.000 kilos hojas de elásticos. Maza 186. General Gutiérrez. 7|8|F|95366|8|8

ZINC, 1ª C. soleras, tirantes, alfajles, machimbres, baldosas etc. Costanera 500, esq. Juan G. Godoy. Gllén. Mza. 6|8|F|95268|16|8

Compras Varias

"A-A". AMITRANO - Martillero. Tel. 247711. Arístides Villanueva Nº 332, ofrezca muebles, antigüedades, maquinarias, artículos generales. Pagamos mejor. Anticipamos dinero. 9|6|F|12224 Pte

A. SELLA, Martilleros. Tel. 247447 Tiburcio Benegas 776, ofrezca muebles, artículos hogar, maquinas usadas. - Dinero en el acto. 11|2|F|36991 Pte

A - BENTURINO - Martillero. Teléfono 248730 y 244335. Av. Colón 669. Ofrezca muebles, antigüedades, artículos de hogar Anticipo dinero. 2|1|F|7828 Pte

ANTIGUEDADES compro, adornos, porcelanas, centros mesas, varios. T. 258633. 7|8|C|296|11|8

COMPRO chatarra metales maquinarias, motores, vehículos para desarme. Llamar 261743. 29|7|C|397|9|8|D

COMPRO demolición y materiales demolición. Ofertas al tel. 247735. 6|8|F|95262|11|8

COMPRO autos camiones y micros cualquier marcas y estado. Para desarme. Dinero en el acto. Retiramos a domicilio. - Ituzaingó 2925, Teléfono 216530. 7|8|T|8450|16|8

MOTORES eléctricos compro contado. Bobinados rápidos. - San Martín 359. Las Heras. 28|7|C|920|15|8

MOLINO para especias. Mediana industria. Alem 52. Tel. 240819. 7|8|C|320|7|8

Ocupaciones Varias Pedidas

A PODADORES, tractoristas, atadoras parrales. Alojamiento o traslado diario. Primitivo de la Reta 1024. P. 1º, Of. 96, Mza. 5|8|C|571|11|8

A DACTILOGRAFA mínimo 50 palabras por minuto, buena presencia. Presentarse sábado de 10.30 a 12.30. Sarmiento 199 3er. piso, escritorios 33,1, Mendoza. 7|8|T|8458|7|8

ADQUIERA un oficio de porvenir Sea carpintero curso práctico Fundación EAG. Lamadrid 999 (altura calle Dorrego al 700) Guaymallén. 3|8|F|94480|Pte.

CAPACITESE, aprenda un oficio. Máquinas y herramientas, soldadura, tornería. Fundación E. A. G. Nueva dirección: Lamadrid 999 (altura Dorrego al 700). Guaymallén. 16.7|F|76818 Pte

NECESITO empleado con conocimiento en trabajo de granja avícola y sepa conducir vehículo. Atiendo horario comercio. Ozamis 275. Maipú. 5|8|F|94993|7|8

NECESITO aprendiz adelantada. Tratar en Peinados Mirtha. Alem 184. Ciudad. 7|8|C|282|8|8

NECESITO vendedores ambos sexos, artículos fácil colocación. Buen porcentaje, ganancia, teléfono 230781. 7|8|C|458|7|8

NECESITO radio técnico que entienda cambiadores medio o todo el día. Suipacha 399, Ciudad. 7|8|T|8455|8|8

NECESITO vendedores domiciliarios, artículo fácil venta, muy buena comisión. Presentarse de 8 a 9, en Rivadavia 62 1er. Piso, Dpto. B. Ciudad. 7|8|C|477|8|8

NECESITO oficial chapista. Pellegrini 796, San José. 7|8|T|8435|7|8

NECESITO 3 vendedores activos de 25 a 40 años, atención kiosco paradas fijas, tratar sábado 7, de 14 horas a 18 hs. calle Clarú 552, Dpto. 2, Ciudad. 7|8|C|423|7|8

PRESTIGIOSO club nocturno necesita señoritas, mensual pesos 3.500.000 o más. Presentarse de 18 a 24 hs. Marabú - Gral. Paz 601. Ciudad. 6|8|C|305|306|7|8|AD

PERSONA joven 25|30 años se necesita, para venta y reparto, sábado de 9 a 12 en Catamarca 199, ciudad. 7|8|C|404|7|8

SE NECESITAN 30 vendedores ambos sexos buena presencia. Artículo novedoso. 50% comisión. Hotel Cuyo. Remedios Escalada de San Martín 1761 casi esquina Córdoba. 6|8|C|93|7|8

SRTAS, mayor 18 años, necesita Barbarellas, Rivadavia esq. Belgrano. 10 a 12,30 y desde las 17 horas. 30.000 mensuales y beneficios. 6|8|C|130|7|8

SEÑORITA activa y buena presencia de 15 a 16 años, necesita Flores Lilian. Gutiérrez 82, Mendoza. 7|8|T|8446|7|8

SEÑORITA o señora responsable, que sepa escribir a máquina, para agencia automotores usados. Godoy Cruz y Avellaneda, Villa Nueva. 7|8|F|95486|7|8

OFRECIDAS

CHOFER con registro profesional, carga pesada, con referencias, se ofrece. Tratar en: Reconquista 750. Bº Bancario. Godoy Cruz. 6|8|C|882|8|8

MATRIMONIO y joven 17 años ofrecense: dibujante, quehaceres domésticos y cualquier. Matienzo 2439. Las Heras. 7|8|C|246|7|8

SE OFRECE señora para cuidar enfermos, sanatorios y particular. Final Florencio Sánchez - Barrio Arredondo, Dgo. Gllén. 5|8|C|68|7|8

SE OFRECE chofér con carnet particular. Llamar teléf. 253325. 6|8|T|8383|8|8

SE OFRECE joven, técnico contable, asesor laboral, amplios conocimientos contabilidad, leyes laborales, liquidación sueldos y jornales, operador audit. 1513, dactilógrafo. Servicio militar cumplido, para empresa comercial o industrial, horario corrido de mañana. Llamar Teléf. 262402, días sábado y domingo 8 a 12 horas. 7|8|C|382|7|8

TOPOGRAFO ofrécese. Matienzo 2439. Las Heras. 7|8|C|246|7|8

Ofrecidos Varios

ENRI SERVICE

DESTAPE DE CLOACAS

DE URGENCIA

Teléfono 230680

Servicios: domingos, feriados, nocturnos. Atiendo: Luján - Chacras de Coria - Maipú. Plomería, limpieza de calefones en el día. Sopleteo de cañerías. 7|8|C|358|7|8

A DESTAPAR cloacas, desagües, calefones gas, plomería. "Trabajos garantidos". Tel. 250617. 8|6|F|79473|Pte.

A. DESAGOTE pozos y cámaras sépticas, destapes cloacales, cañerías en general. La Moderna. Teléfono 243865. 19|7|C|670|13|8

A - DOMICILIO, reparaciones, heladeras, lavarropas calefones. Fco. de la Reta Nº 850. San José. Tel. 256136. 6|8|C|393|8|8

A DESTAPAR cloacas, canerías, calefones, plomería. Tel. 242948. J. B. Justo 564. Godoy Cruz. 3|8|C|126|9|8

A DOMICILIO reparaciones lavarropas, calefones instantáneos, estufas, sanitarios, cañerías, plomería. Rioja 355, 248250. 5|8|T|8352|7|8

A PLOMI-GAS, service urgente, calefones, cocinas, estufas, plomería, gas, instalaciones, destapes de cloacas. Atención permanente. Tel. 230777. 5|8|C|669|11|8

"A - CALEFONES" a gas, exclusivamente reparamos. "Instantáneos y térmicos". Santa Fe 238. Cdad. Teléfs. 258853 - 261408. 7|8|C|336|5|9

A A ARREGLOS calefones, calefacciones, instalaciones. - Toso 691, Tel. 224305. 5|8|C|634|7|8

A DESAGOTE pozos, camaras septicas, limpieza cañerías. UNIMEV. Teléfono 261745. 16|10|F|99829|Pte

A - PLASTIFICAMOS, pulimos enceramos; colocamos pisos madera. Pintamos casas. - Teléfono 250482. 29|7|C|294|12|8

A DOMICILIO electricista mecánico, Art. del hogar. Tel. 221479. 6|8|C|110|8|8

A MAQUINAS de coser, arreglos, taller integral. Lamadrid 430. - Ciudad. Teléfono 249178. 7|8|C|277|13|8

ARREGLE su techo, pinte la casa, amplia financiación. T. 262967. 3|8|C|545|7|8

ALBANILERIA, pintura, colocación cielorrasos. Arreglo de techo. Plomería, cloacas. Tel. 218209. 3|8|C|70|9|8

ALBAÑIL, albañilería general al instante. Impermeabilización de techos, Teléfono 226045. 7|8|T|08418|13|8

ALBAÑILERIA general, ampliaciones, refacciones, impermeabilización techos, azulejos, cierres de propiedad y cloacas. - Telef. 261182. 7|8|C|47|8|8

BOBINAJES de motores, reparación de aparatos eléctricos, voy a domicilio, Tel. 247118. 7|8|C|397|13|8

CIELORRASOS premoldeados de yeso, rápida colocación, económicos, garantidos. Créditos. Tel. 248874. 28|7|C|018|26|8

CARPINTERO domicilio arreglo, puertas, ventanas, reformamos muebles, elásticos madera. 258860. 1|8|C|008|7|8

COLCHONERO domicilio, lanas, pullman, cotín, arreglamos camas, estiramos elásticos. 258860. 6|8|C|952|4|9

EMPRESA pintura salpicrete, empapelado, precios modicos, rapidez, seriedad. Tel. 256348. 4|8|C|257|7|8

ELECTRICISTAS: instalaciones, reparaciones industriales, particulares, planos, porteros eléctricos. Tel. 231451. 5|8|C|790|7|8

ELECTRICISTA, reparaciones instalaciones domiciliarias, lavarropas, enceradoras, trabajo garantido. Tel. 223652. 6|8|C|111|7|8

PLOMERIA, gas, calefones termos, estufas, destape, arreglo de baños. Tel. 257129. 2|8|C|551|552|7|8|D

PORTEROS eléctricos, teléfonos internos, inter-comunicadores, colocación, Service Tel. 231451. 5|8|C|790|7|8

PLOMERIA de urgencia: reparaciones al instante. Tel. 226045. 5|8|T|8334|11|8

PINTURA, empapelado, refacciones en general. Tel. 227964. Sr. Paludi. 6|8|C|933|12|8

PLOMERO, gasista. Sábado todo el día. Tel. 222879. 7|8|C|535|7|8

SE OFRECE chofer profesional, carga pesada, con referencias. T. 223568. 7|8|F|78950|7|8

Casas Rodantes y Embarcaciones

CASAS rodantes, recibo para su venta. Carlos A. Zocco. Güemes y Pueyrredón. G. Cruz. T. 22|710. 7|8|F|7891|9|8

A DOMICILIO, secundarios, todas las materias, idiomas. T. 220511. 6|8|C|426|18|8

INODOROS con cámara séptica, diseño exclusivo. San Miguel 2790, Las Heras. 7|8|C|533|7|8

VENDO bote acrílico nuevo con remos y trailer. Teléf. 259393. 7|8|C|252|9|8

Ley 11867

LEY 11.867. — Frigorífico María del Carmen, de Luis Gilelmi, con domicilio legal en calle Francisco de la Reta 1080, del departamento de Guaymallén y domicilio comercial en calle Saverio del Castillo s|n., del distrito de Corralitos, Dpto. de Guaymallén, Mendoza, comunica que transfiere su activo y pasivo a Matadero Frigorífico María del Carmen S.A.I.C.A. Reclamos de ley: Contadora María Teresa Patti de Ruppi, José María Godoy 68, Las Heras, Mza., Tel. 253491. 6|8|C|40|10|8

Cambiadores y Televisores

A - SERVICIO autorizado Winco, trabajos garantidos. "La Casa del Tocadiscos". Rioja 1342. 4|8|C|447|18|8

A ¿TV. descompuesto? Llame Tel. 240350 - 217549, seriedad, garantía. 5|8|C|742|7|8

CAMBIE el tubo de su televisor y páguelo a crédito. Garibaldi 374. Tel. 248066. 10|8|F|81631|Pte.

REPARAMOS televisores domicilio. Atención permanente. T. 243630. 19|8|C|295|26|8

SERVICE TV y combinados, cambio tubos, trabajos garantidos en el día. Olascoaga 2463. Ciudad. Tels. 258165-253078. 4|8|C|384|7|8

Permutas

PERMUTO 130 pares de zapatos y zapatillas por automotor, tractor chico, materiales de construcción o tinglados; diferencias entrego doc. uva. Sáenz Peña 6032 - Barrio Santa Ana. Guaymallén. 7|8|F|95293|7|8

Comerciales

DISPONGO de 150 a 300 millones para asociarme a buen negocio, hotel o otros. Detalles a Poste Restante: D. M. (7), diario LOS ANDES. - Absoluta reserva. 7|8|C|290|8|8

GOMERIA vendo, permuto; necesito socio industrial. - 254617. 7|8|C|263|7|8

Educacionales

A PRIMARIOS, secundarios, todas las materias, idiomas. T. 220511. 6|8|C|426|18|8

A - MEDICINA, Ciencias Económicas - Ingresos, preparan profesores especializados. Iniciamos 9 de agosto - Vacantes limitadas. San Martín 276, Ciudad - 246172. 7|8|C|267|11|8

AYUDAMOS, preparamos alumnos primarios, secundarios, ingresos, matemática, física, química, vamos a domicilio. Tel. 261547, (10 a 12 horas). 7|8|C|364|7|8

GUITARRA enseño, voy a domicilio. Teléfono 225230. 19|8|C|049|10|8

**

Cada día más Arquitectos, Ingenieros, Empresas Constructoras y particulares, recomiendan y aplican

NOVASFALT ANR5

IMPERMEABILIZANTE PARA TECHOS

1.000.000 de metros cuadrados de obras realizados en Cuyo y los 25 años de experiencia de su fabricante EMAPI S.A. garantizan su calidad.

adquiéralo en su proveedor habitual

Y SOLICITE ASESORAMIENTO TECNICO

Repuestos Legítimos PEUGEOT

Pregunte por nuestras ofertas del mes

JARDIN DEL AUTOMOVIL

SAN MARTIN 1955

Godoy Cruz — Mendoza

7|8|F|31|8|A

NAFTA MAS BARATA!

Colocando ECONAFTA EN AFINAMIENTOS

SAVELLI

RIOJA 385

TEL. 248832 - MENDOZA

7|8|F|95399|15|8|A

Monzón

BUENOS AIRES, 6. (NA). — Autorizado por el juez santafesino Federico Echauri, que el lunes último lo condenó a 18 meses de prisión no excarcelable —sentencia que fue apelada— el campeón mundial de los medianos, Carlos Monzón, partirá en los próximos días con destino a Europa para continuar con su carrera artística.

Monzón, próximo a cumplir 34 años, solicitó a través de su abogado patrocinante, Ivan Raimondi, permiso para abandonar el país pese a tener pendiente la confirmación o no de una severa pena.

El juez Federico Echauri, atendiendo a que los compromisos del campeón en el exterior fueron contraídos antes de conocida la sentencia, lo autorizó a abandonar el país por un término máximo de 180 días.

Ganaron Huracán y los "Rojos". Igualó Río

BUENOS AIRES, 6 (Télam). — Se disputaron ayer tres partidos pendientes de la décima fecha del torneo Metropolitano de fútbol. En cancha de Rosario Central, Newell's Old Boys y River Plate igualaron en dos goles, luego de ir el equipo "Millonario" venciendo por 2 a 0. Huracán y Quilmes jugaron en San Lorenzo y se impuso el "Globito" por 2 a 1. En el período inicial ya ganaba por 2 a 0 y los quilmeños descontaron mediante un penal. Finalmente, en Boca Juniors, Independiente se impuso a San Lorenzo de Almagro por 2 a 0.

Síntesis

BUENOS AIRES, 6 (Télam). — Síntesis de los partidos jugados hoy que completaron la 10ª fecha:

Newell's Old Boys
River Plate

Newell's: Carrasco; Rebottaro, Capurro, Sperandio y Ortiz; Giusti, Gallego y Zanabria; H. Montes, Palacios y Costas. **D.T.:** J. Yúdica.

River Plate: Landaburu; Zappia, Artico, Urquiza y Rafaeli; J. J. López, Russo y Coudanes, Lazbal, Bianco y Bruno. **D.T.:** A. Labruna.

Goles en el primer tiempo: a los 15m. y 22m. Lazbal (RP), ambos de penal; en el segundo: 17m. Gallego (NOB) y 44m. Zanabria (NOB).

Cambios: en el complemento, Ribecca por Sperandio (N. O.B.), Mareque por Lazbal (R P.) lesionado, y Moyano por Giusti (NOB).

Recaudación: $ 503.320.

San Lorenzo
Independiente

San Lorenzo: Irusta; Ruiz, Olguín, Maletti y E. Sánchez; P. Chazarreta, J. Gauna y R. Ayala; Villarreal, M. Mendoza y Rizzi.

DT.: A. Rendo.

Independiente: Gay; Lencina, Armendariz, Carrica y Bertole; Galván, Semenewicz y Magallanes; Filardi, Astegiano y Arroyo.

DT.: Q. Pastoriza.

Goles: a los 25' Astegiano; 83' Arroyo.

Arbitro: Roberto Barreiro.

Cambios: Santuci por R. Ayala (SL); Vidotto por Semenewicz (I).

Recaudación $ 49.240.

Huracán: Baley; Cheves, Longo, Fanesi y Carrascosa; Brindisi, Leone y Larrosa; Sanabria, Ardiles y Sanchez.

D.T.: M. Juárez.

Quilmes: Palacios; Lupo, Milozzi, Togneri y Medina; Mainonis, Rando y Recavarren; Filardo, O. Gome y H. Salinas.

D.T.: M. Basilico.

Goles: A los 38m. Sanabria (H), a los 41m. Ardiles (H), a los 60m. Milozzi de penal (Q).

Cambios: Rios y Espinosa por Brindisi y Longo (H).

Recaudación: $ 107.040.

Hoy: Unión
Rosario

SANTA FE, 6 (NA). — Unión y Rosario Central cerrarán mañana aquí su participación en el torneo Metropolitano de fútbol adelantándose un día a la disputa de la última fecha del torneo.

El partido se disputará en el horario de las 15.30 en cancha de Colón y será arbitrado por Jorge Sukutian.

Posiciones

Equipos	J.	Ps.
Boca Juniors ..	10	18
Huracán	10	15
Estudiantes ...	10	12
River Plate ...	10	12
N. O Boys	10	12
Unión	10	11
Quilmes	10	9
Rosario	10	9
Colón	10	6
Gimnasia	10	6
Independiente .	10	6
San Lorenzo ..	10	4

Natación en YPF habrá en la fecha

Organizado por el club Mendoza de Regatas, se realizará hoy en sus instalaciones un torneo abierto de natación que será fiscalizado por la Federación Mendocina de ese deporte y se iniciará a las 17.

Participan los siguientes clubes: Y.P.F., Independiente Rivadavia, Sociedad Alemana Fernando Fader, Andes Talleres, Andino Tenis Club y la entidad del parque.

Norberto Alonso jugaría en un club francés

BUENOS AIRES, 6 (Télam). — "Norberto Alonso todavía no está transferido, pero las tratativas con un club francés seguramente se definirán la semana que viene", anunció hoy a Télam el vicepresidente de River, Patrick Noher, ante versiones al respecto.

El club interesado, el Olimpic habría ofrecido aproximadamente 500.000 dólares.

El mencionado dirigente anunció, además, que en la próxima reunión de comisión serán analizadas las declaraciones del jugador Leopoldo Jacinto Luque, en relación a su situación en la entidad y con respecto al técnico Angel Labruna, difundidas recientemente desde Santa Fe.

Hoy, en Bariloche Locche y Molina

SAN CARLOS DE BARILOCHE, 6 (NA). — Ante 450 comensales rigurosamente vestidos de gala, en el lujoso hotel Llao Llao de esta ciudad, el excampeón mundial de los welters júniors, Nicolino Locche, animará el show central de un gran espectáculo enfrentando al titular chileno de la categoría, Ricardo Molina Ortiz.

La cena espectáculo combate de boxeo constituye una novedad para el medio argentino, pero no lo es en el orden mundial, por cuanto este tipo de espectáculos es montado frecuentemente en ciudades como Londres y Las Vegas, entre otras.

La velada, que incluirá también la proyección de audiovisuales sobre la historia del box, será televisada en forma directa a la Capital Federal y otros puntos del país.

Locche, que se encuentra aquí desde hace tres días, se entrenó en el gimnasio de los bomberos voluntarios dejando una buena impresión, por lo que se cree que el espectáculo central será un verdadero éxito.

El chileno se presentó hace poco tiempo en el Luna Park de Buenos Aires donde perdió con Miguel Angel Campanino ofreciendo un excelente espectáculo, lo que motivó su elección para enfrentar al "Intocable". La pelea será iniciada alrededor de las 23,15.

Basile es el nuevo técnico de Rosario

ROSARIO, 6 (Télam). — Fue presentado al plantel superior de Rosario Central, por el presidente de la entidad, escribano Victor Vesco, el nuevo director técnico del elenco, Alfio Basile, quien será secundado en su tarea por el preparador físico, profesor León Martínez.

Alfio Basile se hará cargo de la escuadra auriazul en el transcurso de la gira que la semana próxima emprenderá Rosario Central en el exterior. Esta se ajustará al siguiente detalle: EE. UU. (jugará 4 partidos; Colombia (2); Perú (1) y México (un partido).

Seguirá desempeñándose en la dirección técnica del plantel, Francisco Erausquin, quien luego retornará a las divisiones inferiores.

Estudiantes de La Plata cumple 71 años

LA PLATA, 6 (Télam).— Estudiantes de La Plata, la institución que en 1968 diera la vuelta olímpica en el estadio del Manchester, al conquistar la Copa Intercontinental de Fútbol, cumplirá mañana 71 años de vida.

Aquel éxito, en la cuna misma del fútbol mundial, fue sin duda el hecho más saliente en la historia de la entidad platense, que nació el 4 de agosto de 1905, en la zapatería "Nueva York", de la calle 7 entre 57 y 58. Un grupo de jóvenes, la mayoría universitarios, había decidido separarse de Gimnasia y Esgrima y fundar el Club Atlético Estudiantes. A partir de 1935, al fusionarse con el club La Plata, pasaba a denominarse Estudiantes de La Plata.

Ascendió a primera división en 1911 y doce años después se desafilió de la Asociación Argentina, incorporándose a la amateur. Tres años más tarde habilitó las instalaciones de su actual estadio.

Con la llegada del profesionalismo sobrevienen los primeros contratos a Nery, Scopelli y Ferreyra, en un peso moneda nacional. Luego surgió la famosa delantera, "el fútbol hecho cátedra", como decían popularmente, con Lauri, Scopelli, Zozaya, Ferreyra y Guayta.

En 1952, por circunstancias extrainstitucionales, el plantel superior es diezmado y el equipo desciende en el 53, pero retorna a la división superior al año siguiente. Comenzará entonces el intenso trabajo en las inferiores, que tendrá sus frutos en la segunda mitad de la década pasada.

El 6 de agosto de 1967 Estudiantes se convirtió en el primer vencedor de los torneos metropolitanos que posibilita su participación en la Copa Libertadores.

A partir de ahí los platenses se convertirán en tricampeones de América.

El 16 de octubre de 1968, ante la incrédula y sorprendida mirada de los ingleses, dio la vuelta olímpica en Old Straford, el estadio del Manchester. Fue su momento cumbre.

Historia pública y privada del Boca campeón

BUENOS AIRES, 6 (NA). — (Por Carlos Marcelo Thiery). Apretadas entre el chaparrón y el cemento, sesenta, sesenta mil personas le dieron el miércoles por la noche al estadio de River Plate uno de esos temblores que son capaces de emocionar hasta al hormigón armado y que transmiten aún al espectador imparcial el júbilo inagotable de la multitud que goza. Boca Júniors estaba consagrándose campeón metropolitano de fútbol 1976, cumpliendo la formalidad de jugar contra Unión de Santa Fe un partido que no resistió el más mínimo análisis técnico a causa de los fangales, las lagunas y los arroyos que la lluvia iba dejando sobre el césped.

Eso, en realidad, fue lo de menos. Lo de más, estaba pintado de azul y amarillo en los escalones, estaba cantando y humedeciéndose en las tribunas, permanecía inundándose de barro y de gloria en los pasillos, en las plateas y en las graderías.

La hinchada de Boca debió esperar casi seis años para repetir el grito que había dado allí mismo a fines de 1970, cuando aquél famoso gol de Jorge Coch desniveló el resultado de 1-1 —en el alargue— que hasta ese momento soportaba Rosario Central. Entonces, ¿Qué importaban las rachas de viento helado que el río cercano traía desde el Uruguay? ¿Qué insignificancia meteorológica podría amordazar a los cantores? ¿Qué lluviecita de invierno sería capaz de ahogar a tanta euforia popular?

Boca estaba consagrándose campeón y eso era suficiente. Desde el pulcro oficinista de portafolios que resolvió abrir la canilla de las verdades, envolverse en una bandera del club y perder los estribos, liberarse durante un rato, aullar que "esto no se paga con nada, no se paga..." Hasta la insólita dama que entró al vestuario boquense para que todos los integrantes del plantel dejaran el obligatorio autógrafo en la parte delantera de su blusa (son los divinos horrores del modernismo), cualquiera estaba allí dispuesto a perdonar cualquier cosa menos la indiferencia...

"El que no salta es un gallina... El que no salta es un gallina".

Y al compás de tan sugestiva indicación, tribunas enteras se convertían en mares de oleajes violentos, para que nadie tuviera que tomarse el trabajo de confundir a ninguno con un hincha de River Plate.

Si existiera la obligación de ubicar y consagrar a un héroe del campeón, con toda seguridad que sería necesario encontrarlo allí entre esos miles de nombres y apellidos, entre alguno de aquellos seres humanos que tras la derrota rompen el carnet y que antes del próximo partido corren a la sede del club para renovarlo, entre los racimos de incondiciona es que llegaron desde todo el país, entre los anónimos.

Fue por lo tanto preferible presenciar cómo se desencadenaban los pequeños cataclismos azules y amarillos en las esquinas, en las ventanillas de los autos, en cualquier rincón del pecho de la noche, que buscar en el vestuario hirviente y superpoblado las frases medianamente consabidas —aunque no por eso menos sinceras, claro— de cada protagonista.

Y las barrancas de Belgrano, y Palermo, y el centro de Buenos Aires fueron pasando hacia atrás en los vidrios de cada automóvil que componía la caravana multicolor hasta que la Boca se desveló para recibirla con madres y abuelas en los balcones, con banderitas y muzzarella en todas las manos, con un insomnio bullicioso y piramidal, con música en los patios, en las veredas y en las almas que la garúa se empecinaba en empapar.

Pero lejos de todos los ruidos, yéndose en diagonal por unos minutos del inmenso festejo, como si estuviera solo en un templo, como si tuviera un hambre desesperada de esa impecable intimidad, cuando ya se habían apagado todas las luces de la cancha de River, el flamante campeón Ernesto Enrique Mastrángelo salió a la lluvia creyendo que nadie lo veía y mirando hacia arriba les dijo tres palabras a dos ojos celestes que lo contemplaban orgullosos desde su balcón celestial.

—Para vos, mamá.
Perdón por divulgarlo:

Hoy, fútbol de la. "B"

BUENOS AIRES, 6 (NA). — Tres comprometidos partidos deberán afrontar los dos punteros —Tigre y Villa Dálmine— y el escolta —Central Córdoba— al jugarse mañana, a las 15.30, la vigesimotercera fecha del campeonato de primera división "B".

Tigre (junto a Dálmine con 28 unidades) se medirá con Lanús que de ganarle le dará alcance, por cuanto tiene 26 puntos, mientras que Villa Dálmine jugará en esta ciudad con Nueva Chicago (23 puntos).

Entretanto Central Córdoba (27) se enfrentará en Rosario con Almirante Brown, que también tiene 23 puntos.

Este es el programa completo de partidos: El Porvenir (20), Comunicaciones (11); Central Córdoba (27), Almirante Brown (23); Tigre (28), Lanús (26); Dock Sud (21), Estudiantes (19); Deportivo Morón (21), Flandria (18); Almagro (25), Arsenal de Sarandí (20); Talleres (21), Defensores de Belgrano (14); Nueva Chicago (23) Villa Dálmine (28); Sportivo Italiano (29), Sarmiento de Junín (28). Libre: Los Andes (26).

Inferiores

Continuará hoy la disputa del torneo de divisiones inferiores de la Liga Mendocina de Fútbol.

El detalle de los partidos es el siguiente:

Quinta "A": Gimnasia y E. vs. Atl. Argentino, a las 15.45; Quinta "B": Platense S. J. vs. Villa del Parque, en Chacras de Coria a las 15.45; Rodeo del Medio vs. L. Murialdo, a las 15.45; Dep. Luzuriaga vs. San Roque, a las 15.15; Obrero Demaco vs. F. L. Beltrán, a las 15.45; Jorge Newbery vs. Mayor Drummond, a las 15.45; Sexta "A": Gimnasia y E. vs. Atl. Argentino, a las 14; Sexta "B": Rodeo del Medio vs. Murialdo, a las 14; Obrero Demaco vs. F. L. Beltrán, a las 14; Independiente R. vs. Andes Talleres, a las 15.45; Cicles Lavalle vs. Gutiérrez S. C. a las 15.45; Séptima "B": Godoy Cruz A. T. vs. Gimnasia y E., a las 15.45; L. Murialdo vs. Obrero Demaco, a las 15.30; Dep. Luzuriaga vs. Gutiérrez S. C., a las 14; Cicles Lavalle vs. F. L. Beltrán, a las 14; Chacras de Coria vs. Jorge Newbery, a las 14; Novena "A": Gimnasia y E. vs. Independiente R. a las 10; Huracán L. H. vs. Atl. Argentino, a las 10; Godoy Cruz vs. Andes Talleres, a las 14; Novena "B": Deportivo Maipú vs. Luján S. C. a las 10; L. Murialdo vs. Jorge Newbery a las 14.

Lauda: "nació de nuevo"

MANNHEIM, 6 (Télam-DPA) — El campeón del mundo de automovilismo Niki Lauda, habría ganado la "carrera más difícil" de su vida, concretamente, la que está librando con la muerte en un hospital de Mannheim, en el que fue internado a raíz de su grave accidente sufrido el domingo último.

Seis días después de este accidente, ocurrido en el curso del Gran Premio de Alemania valedero para el Campeonato del Mundo de la fórmula uno, y en el que Lauda sufrió quemaduras de segundo y tercer grado en la cabeza, diversas fracturas, magulladuras y, sobre todo, una gravísima intoxicación de los pulmones y vías respiratorias, parece que ha superado ya lo peor, incluida una crisis que sobrevino el miércoles último.

—"Doctor, ¿podré volver a pilotear un bólido de carreras?" fue la primera pregunta que hizo hoy Lauda, después que por primera vez tomase por sí mismo alimentación.

La pregunta no es fácil de contestar ya que habrán de pasar aún varios días para ver cómo evolucionan las diversas lesiones y las eventuales secuelas que dejan.

—"Es como si hubiese ocurrido un milagro. Lo rápidamente que se empieza a recuperar Lauda de sus gravísimas heridas", manifestó hoy el médico que le cuida, doctor Peter.

A pesar de los tratamientos médicos y el cuidado del personal, lo más que ha influido en su mejoría ha sido la gran voluntad de vivir y la disciplina de hierro de Lauda a lo que le ha ayudado notablemente su joven esposa Marlene, que ha permanecido siempre a su cabecera.

—"Para mí, Niki ha nacido por segunda vez", dijo la propia esposa del conductor.

Una vez concluido el primer cuidado médico de las quemaduras sufridas en la cabeza y comprobado que no ha sufrido daños en la vista, en contra de lo que se había temido en un principio, Lauda será trasladado la semana próxima a Ludwihshafen, centro especial para su recuperación donde el piloto austríaco decidirá en qué medida se somete a operaciones de cirugía estética, dijo el profesor Peter.

CADAD aplicó suspensiones

BUENOS AIRES, 6 (Télam). — Osvaldo "Cocho" López y Luis Fieg fueron suspendidos, por tres meses por el comité ejecutivo de CADAD (Confederación Argentina del Automóvil Deportivo).

Las penas, tomadas de acuerdo al informe del comisario deportivo de la prueba de turismo nacional realizada el 25 de julio en el autódromo municipal de esta capital, se aplicaron "por actitudes antideportivas y otras infracciones.

Ambos deberán rendir examen psicofísico antes de participar en otras carreras.

Además fueron suspendidos Jorge Spinetto, por dos meses", por formular declaraciones fuera de la realidad y antideportivas" y Esteban Fernandino, por un mes por "actitudes antideportivas" y desacato a las autoridades de la prueba".

Fueron apercibidos Daniel Sanfilippo (deberá pasar una prueba de señalización antes de seguir corriendo), Jorge Guiral, Osvaldo Morresi, Eduardo Menéndez Hume, Daniel Marquínez, Horacio Santángelo, Ignacio Goycochea y Gonzalo de Quesada. Salvo Sanfilippo, quien no respetó las señales, los demás fue por conducto antideportiva.

Recibieron multas de 10.000 pesos por actitudes incorrectas los corredores de la clase "C" Ricardo Zunino, Miguel Iglesias y Jesús García Veiga.

Recibieron llamados de atención Aldo Caldarella, Domingo Gava, Rodolfo Zuain, Eugenio Breard, Mario Simari, Jorge Maggi y Máximo Pinasco, todos ellos de la clase "B".

Por su parte, Francisco Mayorga fue sobreseído.

Finalmente, el comité ejecutivo formalizó un severo llamado de atención a Oscar Marco Longo, director del equipo Fiat y a Carlos Magallanes, director del equipo Peugeot, a la vez que deja pública constancia que "actitudes como las que protagonizaron constituyen sucesos que por su carácter bochornoso están totalmente reñidos con la política de convivencia impuesta por CADAD al automovilismo deportivo".

Longo con seria lesión

BUENOS AIRES, 6 (NA). — Una seria lesión sufrió el marcador central de Huracán, Víctor Longo. En una jugada intrascendente, donde el barro colaboró, se habría fracturado —de acuerdo con el primer informe médico— el tercio inferior del peroné de la pierna izquierda.

El jugador, que fue retirado del campo en camilla, fue inmediatamente trasladado al sanatorio Córdoba para su mejor atención.

Gira de River por Sudamérica

BUENOS AIRES, 6 (Télam). Una serie de encuentros amistosos, por Perú, Ecuador, Colombia y Bolivia efectuará River a la finalización del actual certamen metropolitano de fútbol.

La gira comprenderá los siguientes partidos: el 12 del corriente contra la selección peruana, en Lima; el 15 con Barcelona, de Ecuador; el 19 con Nacional de Medellín, Colombia; el 22 con Independiente Santa Fe, de Colombia; el 25 con Millonarios, Colombia; el 27 con Deportivo Cali, Colombia; el 29 con Liga Deportiva Universitaria, Ecuador y el 2 y el 5 de setiembre en Bolivia, con rivales a designar.

Hoy, fútbol en San Juan

SAN JUAN. — Se jugará esta tarde la cuarta fecha de la segunda rueda del torneo superior del fútbol sanjuanino. En Caucete, La Pampa recibirá a Ráding. Colón Júnior será local frente a Peñaflor. En su cancha de "la Esquina Colorada", Del Bono enfrentará a Deportivo Carpintería. En el cotejo de mayor atracción de esta jornada sabatina, Atlético Alianza, como local, recibirá la visita de Atlético Unión.

VENDO

SEMILLA SELECCIONADA

Tomate Roma $ 2.500 el kilo; pimiento Calahorra $ 1.500 el kilo.

URQUIZA 334 - TELEFONO 253398

5|8|T|08346|7|8|A

LOTE

14 x 17 - VENDO

Pleno Centro Comercial

TRATAR: TELEFONO 243206

7|8|C|391|7|8

2 PEKINESES

DE PEDIGREE - UNICOS

VENDO

LIBANO 48

TEL. 249689 — MENDOZA

7|8|C|373|8|8

PERITA MECANTIL-DACTILOGRAFA

SE NECESITA

Experiencia, antecedentes y datos personales.

POSTE RESTANTE "CONTADOR" (21)

7|8|C|398|7|8

PICK-UP JEEP

VENDO

Chasis largo, cabina, tracción simple, reparado. Motor total nuevo.

LAVALLE 86

RIVADAVIA — MENDOZA

7|8|F|95354|8|8

CUERO

Sacos - Abrigos - Gabanes - Tapados - Prendas para ambos sexos de Napa - Gamulán - Gamuza.

PRECIOS DE FABRICA

B. Sur Mer 1677 - Ciudad.

17|7|C|27|16|8|A

MECANICO

Empresa petrolera necesita con experiencia en equipo y motores diesel, para trabajo en Tierra del Fuego. Se provee vivienda y buen sueldo. Solicitar entrevista al TELEF. 214560. - Sr. LINIDK.

7|8|C|408|8|8

AVISOS CLASIFICADOS

(Viene de la pág. anterior)

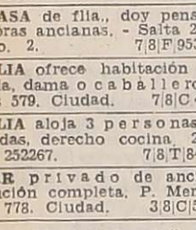

Pensión y Piezas Amobladas

ALOJAMIENTO matrimonio solo, a persona, compartir, con derecho cocinar. Entre Ríos 553. Ciudad. 7|8|T|8465|9|8

ALOJAMIENTO 1 ó 2 señoritas en casa familia, estudien o trabajen. Manuel A. Sáez 321. Ciudad. 5ª sección. 7|8|C|420|8|8

ALQUILO habitación amoblada con derecho cocina, a matrimonio. Almirante Brown 1454. G. Cruz. 7|8|C|433|434|7|8

ALQUILO habitaciones amobladas con derecho cocina. Federico Moreno 1378. Ciudad. 7|8|C|291|8|8

ALOJAMIENTO matrimonio solo o con hijo. Pardo 272. Ciudad. 7|8|F|95393|7|8

ALQUILO habitación amoblada señoritas, derecho cocina, casa familia. San Martín 2117, Cdad. 7|8|C|406|7|8

ALOJAMIENTO a personas solas, Pardo 272, ciudad. 7|8|C|380|7|8

CASA familia. Recibe señor solamente, único pensionista. Alberdi 1529. Gllén. 7|8|C|242|7|8

CASA familia da alojamiento a 2 señoritas, cerca Casa Gobierno, España 132, Barrio Bombal. 7|8|T|08425|8|8

DOY alojamiento. Montevideo 294. Ciudad. Tratar: 9 a 14 hs. 6|8|C|107|7|8

DEPTO. a compartir, chica estudiante. Juan de Dios Videla 811. Cdad. 7|8|C|480|9|8

DOY alojamiento para caballero. Teléfono 251849. 7|8|T|8432|7|8

DOY alojamiento a señoritas estudiantes. Hay teléfono. Rivadavia 652. Ciudad. 7|8|C|424|8|8

EN CASA de fila., doy pensión a señoras ancianas. - Salta 2552. - Dpto. 2. 7|8|F|95319|8|8

FAMILIA ofrece habitación amoblada, dama o caballero. San Luis 579. Ciudad. 7|8|C|478|8|8

FAMILIA aloja 3 personas, empleadas, derecho cocina. 290.000 c|u. 252267. 7|8|T|8468|7|8

HOGAR privado de ancianos, atención completa. P. Mendocinas 778. Ciudad. 3|8|C|575|7|8

HOGAR "Santa María" recibe ancianos inválidos con tratamiento. Necochea 871. S. José. Gllén. T. 242979. 3|8|C|575|7|8

HOGAR de Ancianos, enfermos y sanos - enfermería especializada Precios mínimos - Perú 2738 - Cdad. Tel. 251293. 6|8|C|839|7|8

HABITACION matrimonio, caballeros, o señoritas - Espejo Nº 242 Cdad. 6|8|C|982|8|8

HOSPEDAJE casa de familia (categoría), señoritas o caballeros respetables, todas comodidades. T. 245914. 7|8|C|285|7|8

SEÑORA honorable busca igual, jubilada, oficinista, estudiante, para convivir. Teléfono 255891. 7|8|C|500|7|8

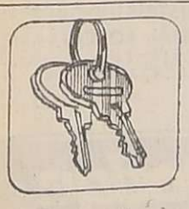

Arriendos y Cambios

A PROPIETARIOS alquilen por intermedio de Carlos E. Barrera Oro y Juan P. Landart, le garantizamos muy buenos inquilinos y estamos asesorados por abogados prestigiados del foro local en el aspecto legal. Mitre 1378 Ciudad. Tel. 257726. 1|8|F|94207|31|8

ALQUILO departamento, amueblado, servicio de limpieza, pesos 1.200 diarios, 4 personas, Saavedra 1059, San José, Mza. 5|8|C|722|14|8

ALQUILO salón esquina para depósito, 45 m2. Maza 1012. Dorrego. 7|8|C|30|8|8

ALQUILO casita 2 dormitorios, cocina-comedor, baño; entrada camión, micro. Dorrego 353. Las Heras. 7|8|C|301|7|8

ALQUILO: Carnicería y verdulería con maquinaria e instalaciones. Pedro Vargas 185. Dorrego - Mendoza. 7|8|F|95353|7|8

ALQUILO sobre calle Ramírez ciudad, salón esquina con vidriera, baño, todo servicio. pesos 17.000.000, Jujuy 123. 7|8|T|08421|7|8

ALQUILO en Las Heras, casa 2 dormitorios, cocina comedor, baño instalado $ 15.000. Jujuy 123. 7|8|T|08422|7|8

ALQUILO pieza amoblada con o sin media pensión por día o por mes. Jacinto Suárez 85, Las Heras. 7|8|C|533|7|8

ALQUILO salón para negocio, con oficina y derecho a teléfono, en Godoy Cruz 221087. 7|8|F|78964|7|8

ALQUILO Dpto. Edificio Kolton, 9 de Julio 1160, llamar Tel. 231810. 7|8|C|434|8|8

ALQUILO extraordinaria propiedad en Godoy Cruz, con casa, galpones, fosas, extenso terreno, Perito Moreno 1073, Godoy Cruz. 7|8|C|437|7|8

ALQUILA dueño a persona sola, departamento, cocina, baño, un dormitorio. Díaz Velez 1691, Dorrego, Barrio Ejército de los Andes. 7|8|C|441|7|8

ALQUILA dueño, 3 departamentos matrimonios, $ 1.450.000. Manso 505. Bº Trapiche. 7|8|C|445|7|8

ALQUILO antisísmica, 2 dormitorios, garaje, mts. de Gigante, pesos 2.500.000. Puebla. 244043. 7|8|C|459|7|8

ALQUILO departamento, salón y pieza a la calle. Villa del Parque. Teléfono 246189. 7|8|T|8443|8|8

BUSCO urgentísimo casa, departamento, galpón, ofrecer Teléf. 257080. 7|8|C|494|9|8

CASA todas comodidades y servicios $ 9.000, Urquiza 127, oficina 12. 7|8|T|8456|7|8

CASA 6ª sección, alquilo, a estrenar, 3 dormitorios, dependencias, teléfono, $ 55.000. Sánchez. 980408 7|8|F|95440|7|8

DUEÑO compartiría departamento amueblado con matrimonio, caballeros - 254617. 7|8|C|263|7|8

DESEO alquilar casa modesta zona Dpto. San Martín o alrededores. Dispongo excelente garantía y varios meses de anticipo. Tratar: Hotel "San Pedro", hoy de 12 a 15 horas. 7|8|C|322|7|8

EMPLEADO de compañía norteamericana de petróleo desea alquilar casa barrio San Ignacio o alrededores; preferencia con teléfono. Intermediarios abstenerse. Bandera de los Andes 422. San José - Guaymallén. 7|8|C|448|8|8

EMPRESAS. Negocios, salón comercial. 190 mts., céntrico. Puebla. 244043. 7|8|C|459|7|8

FUNCIONARIO bancario necesita alquilar casa. Ss. Prado. Teléfono 253233. 6|8|C|969|970|7|8|D

LOCAL céntrico comercial alquilo alrededor 70 m2. Tratar Sgto Cabral 269. Ciudad. 6|8|C|134|7|8

MATRIMONIO solo necesita alquilar casa chica o departamento. Tel. 253220 - Videla Correa 443, Ciudad. 7|8|F|95289|7|8

NECESITO alquilar departamento 2 ambientes, radio céntrico. Teléfono 292415. 7|8|T|8470|8|8

NECESITO alquilar casa o departamento 2 habitaciones, pago $ 11.000 mensuales. Tratar: Lucio Mansilla 2116, Las Heras. 7|8|C|493|7|8

PROPIETARIO alquila salón con teléfono calle Córdoba. Tratar Córdoba 421, Ciudad. 7|8|C|249|7|8

SIN intermediario: Vivienda, salones. - 12 de Octubre esquina Olascoaga. San José. 7|8|C|259|7|8

18.000 departamento, dormitorio, comedor, 3 dormitorios 30.000, Federico Moreno 1819. 7|8|C|494|7|8

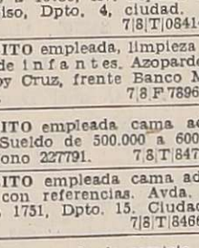

Servicio Doméstico Pedido

A EMPLEADA todo servicio cama adentro, buen sueldo. Avenida España 1148, 2º Piso A. 6|8|T|08411|7|8

A EMPLEADA necesito con referencias. Rodríguez 975, ciudad, teléfono 256422. 7|8|T|8474|7|8

A CHICA ayude quehaceres domésticos, cama adentro, necesito. Moldes 869, Troley Parque teléfono 215623. 7|8|T|8433|7|8

A EMPLEADA cama adentro, sueldo 750.000. Referencias, Rondeau 242. 7|8|T|8434|7|8

EMPLEADA de servicio con o sin retiro, mayor de 23 años - argentina - necesito Colón 136 1º piso. 6|8|C|76|7|8

EMPLEADA 14.30 a 19.30. Sueldo $ 450.000 m|n. Barrio Judicial. Manz. N. Casa 6, Godoy Cruz. 7|8|C|172|7|8

EMPLEADA quehaceres domésticos, medio día necesitase. Jujuy 991. Buen sueldo. 7|8|C|171|7|8

EMPLEADA de mañana o tarde, con referencias. Se ofrece. 252267. 7|8|T|8467|7|8

EMPLEADA servicio doméstico, medio día, necesito - corta familia - Aristides Villanueva 386. Ciudad. 7|8|F|95450|7|8

EMPLEADA 1|2 día entienda cocina sencilla, $ 400.000. Espejo 764. Ciudad. 7|8|T|8436|7|8

NECESITO empleada 1/2. Lafinur 800. Dorrego. Guaymallén. 6|8|C|13|7|8

NECESITO señora o señorita para atender enfermos, cama adentro, referencias. - Convenir de 13.30 a 16.30, Av. España 1091, 4º piso, Dpto. 4, ciudad. 7|8|T|08414|8|8

NECESITO empleada, limpieza jardín de infantes. Azopardo 16. Godoy Cruz, frente Banco Mendoza. 7|8|F|78967|7|8

NECESITO empleada cama adentro. Sueldo de 500.000 a 600.000. Teléfono 227791. 7|8|T|8472|7|8

NECESITO empleada cama adentro, con referencias. Avda. España 1751, Dpto. 15. Ciudad. 7|8|T|8466|7|8

NECESITO empleada servicio doméstico, cama adentro. Las Heras 611 - San José, Gllén. 7|8|C|503|8|8

SE NECESITA empleada cama adentro con referencias. Tratar de 14 a 20 horas. San Juan 715. Godoy Cruz. Teléfono 277166. 6|8|T|08402|7|8

SE NECESITA señora servicio doméstico, por hora. San Juan 1346. 6|8|C|121|7|8

SEÑORA mayor, quehaceres domésticos, con o sin cama adentro. Paso de los Andes 3080. Ciudad. 7|8|C|312|8|8

SE NECESITA empleada cadentro con nociones de cocina. - San Martín 1003. Godoy Cruz. Tel. 221385. 7|8|C|338-39|8|8

OFRECIDAS

A EMPLEADA para Baires. Otra mediodía, tarde o mañana, 247364. 7|8|C|505|7|8

AGENCIA Lourdes ofrece matrimonio, él jardinero, ella cocinera y una empleada cama adentro y otra con retiro. Teléfono 227791. 7|8|T|8471|7|8

CONFIE su pedido empleada Agencia 9 de Julio. Seriedad y responsabilidad. 256564. 6|8|C|120|8|8

RECIBO ropa para lavar, planchar. Perito Moreno 328, G. Cruz. 6|8|F|78913|15|8

SEÑORA ofrece mídía tarde. Lisandro Moyano 766, colectivo 4. ó 5. 7|8|C|440|7|8

LINDOR COVAS por WALTER CIOCCA

Andino Tenis Club

ELECCION DE AUTORIDADES

Se convoca a los señores asociados a la asamblea general ordinaria a celebrarse el 8 de agosto de 1976, a las 10.30 horas, en la sede social de la entidad, a fin de tratar el siguiente:

ORDEN DEL DIA:

1º) Lectura del acta de la última asamblea general extraordinaria realizada el 28 de setiembre de 1975.

2º) Consideración de la memoria anual, balance general e informes de la comisión revisora de cuentas, del ejercicio cerrado al 31 de mayo de 1976.

3º) Elección de autoridades: Presidente, por dos años; vicepresidente, por dos años; tesorero, por dos años; 3 vocales titulares, por dos años; 6 vocales suplentes, por un año; 3 miembros titulares para integrar la comisión revisora de cuentas y dos remplazantes por un año.

4º) Designación de dos socios persentes en la asamblea, para que juntamente con el presidente y secretario, redacten y suscriban el acta correspondiente.

NOTA IMPORTANTE: En razón de intervenir en dichas elecciones 2 listas de candidatos, se solicita la mayor concurrencia de asociados al acto comicial a fin de emitir su voto por la lista de su preferencia.

ART. 42. — La asamblea se realizará el día y hora citado y en el caso de no haber quórum, la misma se efectuará media hora más tarde con los asociados que se encontraren presentes.

7|8|F|95321|7|8

CORREO ARGENTINO Mendoza
Concesión Nº 47/Dto. 8º
Franqueo a Pagar
Concesión Nº 228
Tarifa Reducida

LOS ANDES

MENDOZA — Sábado 7 de Agosto de 1976 — Año XCIV — Núm. 31.358

Independiente visitará esta tarde a Boca Júniors

Otros cuatro cotejos completarán la fecha

Se completará esta tarde la 21º fecha del torneo de la Liga Mendocina de Fútbol. El detalle de los cinco encuentros es el siguiente:

Boca Júniors Independiente

Enorme expectativa existe por el partido entre Boca Juniors y los "Azules", a jugarse en la cancha de los "Xeneises" en Bermejo.

Es que el puntero del campeonato, Independiente Rivavia, con solo igualar esta tarde, conseguirá el tan preciado título de campeón mendocino, que le significará el pasaporte directo al certamen Nacional de 1977.

El "Lobo", con su derrota del miércoles ante Argentino, se despidió de su sueño de campeón. El único que podría darle alcance a Independiente, es San Martín, en el caso de que los "Albirrojos" ganen sus dos partidos y que los "Azules" pierdan en las dos presentaciones que aún le faltan.

El interés por el cotejo también radica en la difícil posición de Boca Júniors, necesitado de puntos para salvarse del descenso.

Andes Talleres Luján Sport Club

Andes Talleres, ya condenado a descender a primera "B", recibirá a Luján Sport Club. Los "Azulgranas" prácticamente asumirán el partido por compromiso, mientras que los "Granates" lucharán por el triunfo que les permita seguir en carrera para clasificarse en el torneo de los cuatro.

Huracán Las Heras Atlético San Martín

Este es otro de los partidos de emoción del programa. Es que Atlético San Martín todavía sigue con posibilidades de llegar a finales con Independiente, aunque un poco remotas por las circunstancias, y lógicamente irá con todo hasta el Norte.

Y por su parte el "Globito" se acercó al lote con miras al torneo de los cuatro y todavía no está dicha la última palabra al respecto.

Posiciones actuales

Equipos	J.	Ps.
Independiente .	20	29
San Martín	20	25
Gimnasia	21	25
Godoy Cruz ...	20	23
Argentino	21	22
Guaymallén ...	20	20
Luján S. C. ...	20	19
Huracán	20	18
Maipú	20	17
Palmira	20	17
Boca Júniors ..	20	15
Andes Talleres .	20	12

Antonio Segundo Vergara: marcador de lujo. Hoy ante la posibilidad de dar otra vuelta olímpica en su campaña.

Juan José Donato: actuará hoy de volante central en Boca Júniors ante Independiente Rivadavia.

Atlético Palmira Guaymallén

Los "Jarilleros" vienen de conseguir un gran respiro al empatar con Argentino en un gol. En su cancha se enfrentarán con Deportivo Guaymallén, que en la última fecha perdió dos a uno ante Huracan Las Heras, y deberá ahora esforzarse para que el torneo de los cuatro lo tengan como participante.

Deportivo Maipú Godoy Cruz

Uno por salvarse del descenso, Deportivo Maipú, y el otro por asegurarse una plaza en el "petit torneo", Godoy Cruz, protagonizarán esta tarde un partido que promete ser emocionante.

Faltando tan solo dos fechas, los puntos en disputa parecería que adquieren mayor valor. De ahí que se espera una entrega total por parte de los jugadores en procura de quedarse con la victoria.

Horarios y árbitros

Los horarios y árbitros para los partidos de esta tarde de la 21ª fecha del torneo de la Liga Mendocina de Fútbol, son los siguientes: Andes Talleres vs. Luján Sport Club, Ernesto Antiga y Argentino Alcaraz; Boca Júniors vs Independiente, Pedro Castellino y Rafael Miranda; Huracán Las Heras vs. San Martín, Domingo Médico y Pedro Yudi; Palmira vs. Guaymallén, Orlando González y Héctor Bistocco; Deportivo Maipú vs. Godoy Cruz, Orlando Moreira y Lorenzo Echenique.

Los partidos de primera comenzarán a las 15.30, y las cuartas, a las 13.30.

Hoy, rugby de menores

El programa para hoy en rugby es el siguiente: cuarta. Peumayén vs. Los Tordos; Mendoza vs. Marista; Liceo vs. Marista "B"; UNC vs. Teqüe y en reserva: Teqüé vs. Mendoza; Liceo vs. Los Tordos y Marista vs. Peumayén.

Los equipos

Boca Júniors: Villalón; Héctor Rodríguez, Acosta, Montivero y Mercado; Juan Domingo Negrete, Donato y Astrada; Hollman, Antonigni y Rossi. D. T.: Francisco Ontiveros.

Independiente Rivadavia: Montilla; Chavero, Vergara, Sartirana y Millán; Gutiérrez, Bazán y Claverino; Palavecino, Molina y Eusebio Ibáñez. D. T.: Mario Imbelloni.

* * *

Deportivo Maipú: Bertolo; Loffvall, Aversa, Luis Hernández y Hugo Pereyra; Galeassi, Alberto Garro y Palazzo; Sperdutti, Laméndola y Ferrari. D. T.: Hardan Curi.

Godoy Cruz: Pedone; Germán Pereyra, Rojas, Rossi y Berríos; Medina, Magallanes y Benítez; Paiva, Méndez y Jorge Osvaldo Pereyra. D. T.: Pastor Acosta Barreiro.

* * *

Atlético Palmira: Camargo; Oscar Molina, Villegas, Giusfredi y Olivera; Enrique González, Meyer y Suárez; Bolaños, Pérez y Quevedo. D. T.: Sergio Abel Vázquez.

Deportivo Guaymallén: Giacomelli; Bordón, Ariza, Amieva y Flores; Burgos, Gutiérrez y Sosa; Miranda, Santana y Caliri. D. T.: Pedro Pablo Sará.

* * *

Huracán Las Heras: Orangel Martínez; Giardini, Molina, Alberto Martínez y Contreras; Dante Garro, Rodríguez y Ponce; Morán, Millicay y Torrecilla. D. T.: Miguel Converti.

Atlético San Martín: Tamagnone; Lucero, Zuvialde, Dubrowszczyck y Santiago Maryllack; Tello, Mosconi y Monárdez; Arrieta, Trama y Miori. D. T.: Orlando Garro.

* * *

Andes Talleres: Angel Martínez; Quevedo, Cattáneo, Orrego y Magallanes; Boriero, Giménez y Valls; Elespe, Merino y Quiroga. D. T.: Armando Brusadín.

Luján Sport Club: Héctor Mattioli; Muniategui, Escudero, Humberto Mattioli y Benegas; Signorelli, Florit y Olmos; Muñoz, Oros y Ubeda. D. T.: Corlos Jorge Ortiz.

"B": mañana se miden Lavalle y Gutiérrez

Se disputará mañana la decimotercera fecha del torneo de primera división "B" de la Liga Mendocina de Fútbol.

Los partidos son los siguientes: Platense vs. Villa del Parque, Horacio Alvarez y Marcos Ciaurro; Rodeo del Medio vs. Murialdo, Alberto Rodríguez y Raúl Suárez; Luzuriaga vs. San Roque, Aldo Puebla y Antonio García; Lavalle vs. Gutiérrez, Valentín Muñoz y Américo Solís; Obrero Demaco vs. Fray Luis Beltrán, Antonio Gaspari y Eduardo Pizarro; Jorge Newbery vs. Mayor Drummond, Santiago Balda y Jorge Martínez.

Los partidos de primera "B" se iniciarán a las 15.30 y los de cuarta a las 13.30.

Una de las recientes formaciones de Pacífico de General Alvear. Se presume que será un serio y difícil adversario para Atlético Argentino en el partido que sostendrán mañana en San José por el torneo Regional de fútbol. En el equipo aparece el arquero Omar Antonietti que no podrá actuar mañana.

Regional: mañana Argentino vs. Pacífico

Todo es optimismo en San José. Un renovado Atlético Argentino reinicia su participación en el Regional luego de haber mejorado en gran forma su actuación en el torneo local. Argentino estuvo durante algunas fechas amenazado por el descenso, pero la incorporación de Aroldo Cortenova fue el soplo de vida que trajo la recuperación. Se mejoró la campaña y en estos momentos el cuadro "Albiceleste" tiene grandes posibilidades de clasificarse para el próximo certamen de "Los Cuatro". El reciente triunfo sobre Gimnasia y Esgrima sirvió de gran aliciente y demostró, como nos comentaban algunos dirigentes, que el equipo tiene ahora mayor potencia ofensiva. Ese fue el gran problema en la primera parte del campeonato, cuando Abel Sklate hizo todo lo posible para solucionar ese déficit. Recordemos que antes de vencer a Gimnasia, Argentino empató con Palmira y venció a Huracán Las Heras. Justamente en ese partido llegó a marcar tres goles.

Ayer se hizo fútbol y la única duda es José Martín Ruiz, bastante dolorido a raíz de un golpe en el partido con el "Lobo". Está bajo tratamiento médico. Es muy difícil que pueda actuar. Sería remplazado por Masa, elemento de la cuarta campeona. El que podrá alistarse sin problemas es Héctor Alfredo Suárez, que ayer practicó en forma normal. Como se sabe se le aplicaron dos puntos de sutura sobre la ceja del ojo derecho, por un codazo que recibió de Cano. Suárez declaró que "no fue intencional".

En la formación para mañana figuran Juan Carlos Pereyra y Eduardo Maryllack, que se reincorporaron como refuerzos. Son dos hombres de reconocida experiencia, lo que más necesita Argentino en estos momentos para pasar con éxito los compromisos con Pacífico y All Boys de La Pampa, que bien pueden llevarlo al Nacional de superar en las finales a Huracán de Comodoro Rivadavia.

Conversamos con Aroldo Cortenova quien nos adelantó este equipo: Ugliardi; Ruiz o Masa, Pereyra, Pacheco y Maryllack; Fernández, Zolorza y Suárez; Marcelino Valdez, Andrés Molina y Levalle. Como se sabe, Marlia y Francisco Ibáñez no figuran en la lista de buena fe y no pueden jugar. En el banco estarán mañana: Lencinas, Carlos Molina, Paratore y Montalto. Se agregará Masa si Ruiz está en condiciones de actuar. Está lesionado García.

Argentino se concentrará a las 17 de hoy en el Hotel Tropicana, en la calle Juan B. Justo de Ciudad.

Comunicado

El Club Atlético Argentino dio a conocer el siguiente comunicado oficial: "Con motivo de la disputa del torneo Regional el artículo 21 de la reglamentación del referido certamen determina sobre el aspecto de las recaudaciones que cuando el partido sea disputado en cancha de propiedad de la Liga o del club participante en el torneo, los socios de esa entidad abonarán el 50 por ciento del importe establecido para la entrada general (cuyo producido corresponderá al club local). Los abonados a platea mantendrán su derecho sobre la misma, pero igualmente abonarán el 50 por ciento de la entrada general".

Pacífico

GENERAL ALVEAR. — Hoy a las 13.30 partirá con destino al departamento de San Martín el plantel de Pacífico, equipo que mañana se medirá con Argentino por las eliminatorias del regional.

La delegación saldrá en ómnibus especial desde la sede "Albinegra" y estará presidida por el titular de Pacífico, Santiago Sampirisi. Además lo harán los dirigentes Ricardo Navarro, Víctor Mari, Juan Gili, Antonio Martínez y Jorge Mattei. El plantel de jugadores designado es el siguiente: Héctor Agüero, José Alvarez, Carlos Andrade, Franco Bailo, Roberto Cuello, Ricardo Di Rosso, Héctor Espinosa, Omar Gidugli, Francisco Hidalgo, Julián Jofré, Victorino Olguín, Jorge Quiroga, Isidro Romero, Daniel Sánchez, Edmundo Soria, Abelardo Sottile y José Urquiza. Como técnico, Anselmo Rodríguez; médico, Emilio Andrés; kinesiólogo, Angel Calderón y utilero, Martín Ferreyra. No serán de la partida Hugo Castillo por estar lesionado y Juan Carlos Scola, suspendido por el Consejo Federal, al ser expulsado frente a Huracán de San Rafael.

La delegación alvearense se alojará en las instalaciones del Club San Martín. El plantel de jugadores ha venido trabajando a ritmo intenso durante las dos últimas semanas y reina gran fe en el plantel.

Los directivos "Albinegros" cifran esperanzas de que el equipo pueda realizar una actuación destacada en ambas confrontaciones con Argentino. Sirve de aliciente a la gente la campaña que realiza el once de Pacífico en el torneo superior de fútbol de Alvear, donde se encuentra encaramado al liderazgo de las posiciones con amplia ventaja sobre su más inmediato perseguidor. Con una campaña plenamente exitosa y en la que se observa el trabajo que realiza el técnico Anselmo Rodríguez.

Si bien el panorama para Pacífico no es plenamente favorable por la definitiva ausencia de Spadano, hombre gol en el conjunto; de Omar Antonietti, de solvencia en el arco; del eficaz volante Astrada; del experimentado zaguero Dubrowszczyky y la velocidad y desborde del puntero Aristides Rodríguez, se tiene plena confianza en el plantel que ha quedado, que posee un gran espíritu de lucha y ganas de hacer las cosas bien. Si este equipo que viene cómodamente al frente de las posiciones en el torneo local cumple con el acierto que lo viene haciendo, todo indicará que será un rival de riesgo para Argentino, más aún cuando le toque el turno de actuar en su cancha como local, el miércoles 11 en ocasión de la revancha.

El árbitro

Mediante un telegrama la AFA notificó a la Liga Mendocina el árbitro y los jueces de línea para el partido de mañana entre Argentino y Pacífico por el Regional. Dirigirá el señor Armando Sobrino, con la colaboración de los jueces de línea Carlos Costa y Antonio Inciso Martínez. Como veedor actuará Victorio Carnero.

Novedades del fútbol

Boca vendría a Mendoza. Méndez iría a España

Estaría a punto de concretarse el pase de Eduardo Miguel Méndez al fútbol español, en una suma cercana a los mil millones de pesos viejos. El secretario de Godoy Cruz, señor Miguel Angel Venier, se mostró optimista en cuanto a la marcha de las tratativas al ser consultado ayer por LOS ANDES para conocer las últimas novedades. Informó que ayer hubo una comunicación telefónica con España y surgió la posibilidad de que un dirigente de la entidad viaje a España en el curso de los próximos días acompañado por el propio jugador.

En principio Godoy Cruz había solicitado 1.500 millones de pesos viejos por el pase, pero la operación se concretaría en mil millones la suma que ofrecería el club europeo. El nombre de la entidad se mantiene en reserva.

Vendría Boca

Godoy Cruz y el Círculo de Periodistas Deportivos firmaron a principios de año un convenio para realizar espectáculos futbolísticos en nuestro medio. Es por eso que ahora se han iniciado tratativas para traer a Boca Juniors, el campeón metropolitano. El presidente del Círculo, señor Luis Molina Leal, viajará a Buenos Aires en las próximas horas para agilizar las gestiones que ya se iniciaron por contactos telefónicos el jueves por la noche. También lo hará el presidente del "Expreso", señor Mariano González, que se reunirá en Buenos Aires con el señor Luis Molina Leal para concretar la operación.

En principio la fecha sería el 17 de agosto, a confirmar. Boca celebrará el miércoles venidero la obtención del título ante Talleres de Córdoba o Defensor de Montevideo, campeón uruguayo. En ese cotejo Gatti jugará de número 9 (el sueño de su vida) y en forma simbólica el presidente Armando ejecutará un penal. En Boca ya se habla de cuatro refuerzos de primera línea. Uno de ellos es el arquero Burtovoy, que en nuestro medio jugó en Godoy Cruz. Burtovoy ya se incorporó al plantel y será el suplente de Gatti en el Nacional a raíz de la transferencia de Biasutto. La presentación de Boca en Mendoza tendrá carácter sensacional. Jugará contra Godoy Cruz, posiblemente reforzado.

Refuerzos "Albirrojos"

Cinco jugadores de Independiente Rivadavia están en los planes de San Martín como refuerzos para el Nacional. Ellos son: Montilla, Millán, Bazán, Palavecino y Molina. Habrá una reunión en el curso de la próxima semana para tratar de llegar a un acuerdo. El pedido es oficial e Independiente debe contestar.

Separados en Talleres

La incorporación de los jugadores Quevedo, Magallanes, Valls, Elespe y Merino a la primera división de Andes Talleres obedece al hecho de que varios de los titulares dejaron de concurrir a los entrenamientos durante la semana. Informó el señor Musri que por tal motivo fueron excluídos del plantel para el partido de esta tarde con Luján. En esa situación están Oscar Gómez, Pericoli y Bayón.

Tiro

En el Tiro Federal Mendoza, hoy desde las 15, concurso de carabinas calibre 22 denominado "Orbea", juvenil por equipos.

Automovilismo

Numerosos inscriptos en las pruebas de mañana

Numerosos son los inscriptos para el "Premio Purificadores Picborg - 45º Aniversario del Automóvil Club Mendoza", que se llevará a cabo mañana en el autódromo "General San Martín", a partir de las 14.30.

Para la categoría turismo de carretera cuyano, los anotados son los siguientes: Justo Romera, Carlos Manzano, Roberto Ubertone, Daniel Di Césare, Antonio Sánchez, Domingo Quiroga, Ramón Scifo (seudónimo), Fernando Condes, Manuel Isuani, Raúl Calzettti, Juan García, Carlos Mazzeo, Carlos Manuel Manzano, NN (seudónimo), Lher (seudónimo), Alberto López Martín, Juan Manuel Basco, Enio Calzetti, Oscar Penacchio, Ricardo Blengini, J. Cabrillana, Carlos Isuani, Alberto Sánchez, Pedro de los Ríos, Oscar Colombo, Carlos Zocco y Bruno Piai.

En las restantes categorías, los inscriptos son los siguientes: turismo especial clase "A", Carlos Di Blasio, Miguel Tutera, Víctor Fusco, Pedro Angelini, Eduardo Alcover, Eduardo Lloret, Raúl Parra, Héctor Ponce, Roberto Morillas, Reynaldo Chelotti, Juan Pelimengini, Jorge Ronselli y Juan González; turismo nacional clase "B", Roberto Patti, Luis Angel Blas, Coco Ruiz, Poli Malaise, Norberto Perera, Orlando Maluf, Aldo González, José Scordo, Clemente Cañadas, Raúl Pereyra, Raúl Cantú, Luis Impellizieri y Juan Robledo; turismo de cafeteras, modelo 1927, Roberto De Bassio, Mario Furlotti, Luis Knoch, J. Tibaldi, Juan Bilbao, Miguel Anguita, Juan Cobos, Carlos Fantacias, Manuel Fionchetti, Manuel López, Orlando Casale, Pedro Vargas y Serafín Hidalgo; turismo de cafeteras modelo 1933, J. Barceló, José Gelavert, Félix Chogri, Raúl Moreno, Luis Festino, José Mariani, Juan Maniscalco, Horacio Elstron y Rolando Pérez Polo.

En la categoría turismo nacional clase "A" se han inscripto los siguientes corredores: Miguel A. Tutera, Héctor Llovel, Jorge Aciar, Juan Manchini, Hugo Montes, Jorge Quiroga, Emilio González, Enrique García, Roberto Morillas, Santiago Nielsen, José Ruiz, Héctor Cabrerizo, Ricardo Navas, Carlos Cordeje, Francisco Paviglianiti, Jorge Rousselle y Guillermo Sosa.

Las pruebas se llevarán a cabo en el circuito número cuatro, con un recorrido de 3.175 metros, por las variantes 2 y 3. El total de premios a distribuir será de $ 405.000.

Triunfo de Hugo Corro

TUNUYAN — El boxeador Hugo Corro (72,400 kg.) se impuso anoche por KO en el 10º asalto a Juan Carlos Bogado (72,500 kg.) y se clasificó para combatir con Norberto Rufino Cabrera, para dilucidar el titular de la categoría mediano, vacante en el orden nacional.

El combate celebrado en el Estadio Municipal ante gran cantidad de público, favoreció al mendocino que expuso clara superioridad a lo largo del combate; golpeó reciamente en la línea baja y esa fue precisamente la causa y al promediar el décimo asalto Bogado hizo un gesto de dolor y se dirigió al árbitro, señor Enrique Rodríguez Quero, quejándose de fuertes dolores en el lado izquierdo sobre las costillas flotantes.

El árbitro lo conminó a seguir peleando y como no lo hiciera procedió al conteo y llegó a 3, reanudando el combate el entrerriano. Un nuevo golpe de Corro no muy fuerte, en el cuerpo, determinó que Bogado colocara su rodilla en el tapiz por lo que el árbitro comenzó una nueva cuenta hasta el final. Ganó así Corro por K. O.

El semifondo, finalizó con la victoria de Luis Cortez sobre Ricardo Alvarez Medina por puntos en fallo protestado. Un empate hubiera sido lo correcto.

Recaudación: $ 74.000.

Festejo en el Club Regatas

Se informó que mañana, a las 12.30, en las instalaciones del club Mendoza de Regatas, se servirá un asado aniversario. La invitación es extensiva a la gente que practica vóleibol en la institución.

Guía deportiva

Aeromodelismo

Con la organización del Club de Aeromodelismo Mendoza se cumplirá hoy, a partir de las 15, una fecha de escalafón con aeromodelos controlados por cables en las categorías de acrobacia, carreras y velocidad. Será escenario el Aeroparque Mendoza.

Ajedrez

Hoy, a partir de las 18, en el local del Club de Ajedrez, Montecaseros 1863, ciudad, se realizará una reunión de delegados de las entidades afiliadas. Tema: torneo interclubes por equipos.

Básquetbol

Proseguirá hoy el torneo oficial de básquetbol de cadetes y juveniles. El programa de partidos es el siguiente: I. Macabi vs. Agua y Energía; Anzorena vs. Cultural; U. J. Luján vs. Murialdo; Cano vs. San Martín; O.S.N. vs. Pedro Molina; Regatas vs. Y.P.F. y Talleres vs. Rivadavia, en ambas divisiones, a partir de las 16. En juveniles: Villa Hipódromo vs. Giol y Sayanca vs. Palmira.

Torneo "Pedro Linares", organizado por el Atenas Sport Club, dará comienzo en la fecha, con los siguientes partidos: A las 16.15 Villa Hipódromo vs. San José y a las 17.15, Talleres vs. Agua y Energía.

Golf

En el Golf Club Andino, se disputará hoy la primera rueda del premio "José F. López" y en el Club de Campo Mendoza se disputa en la fecha el premio Mercado del Cuero.

Vóleibol

La actividad de hoy, en vóleibol, cancha de San Martín, 16.00 San Martín vs. Maipú (rm); 17, los mismos clubes en primera femenino. En Maure, CE.PA.DA. vs. L. Bonetti (cm) y CE.PA.DA. vs. L. Militar en (jm).

En Y.P.F., a partir de las 15.30 en cadetes masculino, reserva y juveniles, con U.N.C.; en Andes Talleres, San Buenaventura vs. Regatas en cadetes masculino; 15.45, Talleres vs. Regatas en reserva, juveniles y primera; en Obras, a las 14.30, en juveniles, Obras vs. Maipú y en cancha de V. Bonetti, con Regatas en cadetes femenino.

Hóckey sobre césped

El programa de partidos para hoy, en hóckey sobre césped es el siguiente: U.N.C. vs. Peumayén; Los Tordos vs. Unión y Marista Andino en reserva y primera, a partir de las 15.15.

Fútbol

Se inaugurará hoy el torneo "Amistad", de fútbol organizado por el Club Bocanegra con los siguientes partidos: H. y Morales vs. Ac. Norte y Las Estrellas vs. Bocanegra, desde las 15, en cancha de Acceso Norte, Las Heras.

—Se iniciará hoy, la quinta fecha del torneo "Domingo Gavasci", organizado por el Sindicato de Luz y Fuerza. Los partidos se jugarán en Bermejo, a partir de las 9.

Pelota a paleta

En el club Villa Emilia se iniciará hoy, el certamen de menores y juveniles con la organización de la Federación Mendocina de Pelota a Paleta con la participación de los clubes federados y San Rafael.

Sóftbol

Se jugará sóftbol hoy por el certamen "César Casatti", en cancha de Liceo, en primera y segunda, desde las 14.15, Liceo vs. UNC.

Tenis

Por el torneo interclubes de tenis habrá hoy actividad en Regatas, San Martín, Mendoza Tenis Club, a partir de las 15.

Yudo

Hoy se cumplirá un certamen selección de yudo en el Jóckey Club, a partir de las 15, con la intervención de los clubes Talleres, Gimnasio Municipal, Gimnasia y Esgrima, Colegio María Auxiliadora, Murialdo y Godoy Cruz.

Farmacias de turno en la región de Cuyo

PROVINCIA DE MENDOZA

Capital. — Hasta las 24: "Sevilla", San Martín 1583, Tel. 257546; "Del Pueblo", Beltrán 562, Tel. 217876. Día y noche: "9 de Julio", 9 de Julio 1116, Tel. 231235 y 231803; "Gennari", Fader 207, Tel. 215665; "Rex", Jujuy 198, Tel. 256202.

Policlínico Fleming: teléfonos 241810 y 245792.
Hospital Central: teléfonos 248600, 240063 y 245287.
Hospital Emilio Civit: teléfonos 250000 y 216320.
Hospital Ferroviario: teléfono 252600.
Hospital El Carmen: teléfonos 220279 y 220803.
Servicio Sacerdotal Nocturno: De 21.30 a 6.30, tel. 255654.
División Bomberos: teléfono 244888.
Comando Radioeléctrico de la Policía: teléfono 244444.

Godoy Cruz. — Hasta las 24: "Derqui", San Martín 639, Tel. 221110; "Curie", Tiburcio Benegas 715, Tel. 227500; "La Perla", Carril Sarmiento 1670, Tel. 226082. Día y noche: "El Cóndor", Alvarez Thomas 99, Tel. 222616; "Congreso", Tucumán 395, Tel. 248703; "La Salud", Paso de los Andes 2099.

Las Heras. — Hasta las 24: "Del Norte", San Miguel 610, Tel. 251875; "Real", San Miguel y Burgos, Tel. 251589. Día y noche: "Coronel Díaz", Coronel Díaz 348, Tel. 214689.

Guaymallén. — Hasta las 24: "Cobo", Cobo y Juan G. Godoy, Dorrego, Tel. 292409; "Del Barrio", Las Heras y Correa Saá, Pedro Molina, Tel. 258932; "Guaymallén", Bandera de los Andes 4184, Villa Nueva, Tel. 260632. Día y noche: "Nueva Ciudad", Videla Correas 199, San José; "Santa Teresita", Godoy Cruz 2451, San José, Tel. 261453; "Rodeo", Carril Nacional 6085, Rodeo de la Cruz, Tel. 17.

San Martín. — Hasta las 24: "Del Carmen", 9 de Julio 475, Tel. 21096. Día y noche: "Del Siglo", Alem 133, Tel. 21405.

Luján de Cuyo. — Día y noche: "Berazategui", Sáenz Peña y Taboada, Tel. 980729.

Maipú. — Día y noche: "Rauek", San Martín 402, teléfono 972424.

Gutiérrez. — Hasta las 24: "Del Carril". Día y noche: "Rawson", Maza y Fleming, Tel. 972335.

Junín. — Día y noche: "Mitre", Mitre 567, Tel. 18.

Rivadavia. — Día y noche: "Rivadavia", San Isidro 740, Tel. 42454.

La Paz. — Día y noche: "Cuesta", Sarmiento y San Martín, Tel. 21.

Tunuyán. — Día y noche: "Pellegrini", Pellegrini 165, Tel. 2519.

Tupungato. — Día y noche: "Tupungato", Belgrano 384, Tel. 8145.

Eugenio Bustos. — Día y noche: "Santa Teresita", San Martín 302, Tel. 3.

La Consulta. — Día y noche: "Virgen de Luján", Ejército de los Andes 450, Tel. 28.

Santa Rosa — Día y noche: "Santa Rosa", Ruta 7 s/n., Tel. 27.

Las Catitas. — Día y noche: "San Andrés", Ruta 7 s/n; "Las Catitas", avenida Eulalia Calderón s/n.

La Dormida. — Día y noche: "La Ruta", Ruta 7 s/n.; "Del Pueblo", avenida Remo Falciani, Tel. 22.

Villa Atuel. — Día y noche: "Tonn".

San Rafael. — Día y noche: "Terminal", Coronel Suárez 120, Tel. 21461; "España", Mitre 840, Tel. 21175.

General Alvear. — Día y noche: "Alvear", Alvear Oeste 89, Tel. 2149.

Malargüe. — Día y noche: "Malargüe", San Martín 354, Tel. 88.

PROVINCIA DE SAN JUAN

Capital. — Hasta las 24: "Sugasti", Mendoza 1107; "Arévalo", Paula A. de Sarmiento 789, Desamparados; "Sarmiento", Santa Fe y Catamarca, Tel. 28083; "9 de Julio", 9 de Julio 286 Este, Tel. 20125; "Renacimiento", Ceresetto 219 Este, Tel. 22038. Día y noche: "Del Carmen", Santiago del Estero y Belgrano, Tel. 23581; "Crisol", Laprida 102 Este, Tel. 27124; "Linares", San Martín 5377 Oeste, Tel. 23081; "San Roque", República del Líbano 1002; "De Lourdes", avenida San Martín 799 Este, Tel. 27303.

Pocito. — Día y noche: "Riveros".

Caucete. — Día y noche: "López", Diagonal Sarmiento 898, Tel. 61070.

25 de Mayo. — Día y noche: "Balmaceda".

Albardón. — Día y noche: "Nelson".

Jáchal. — Día y noche: "Jáchal".

PROVINCIA DE SAN LUIS

Capital. — Día y noche: "Pasteur", Junín 974, Tel. 2990; "Randazzo", Colón 1242, Tel. 2360; "Busso", Constitución y 25 de Mayo, Tel. 4328; "San Eduardo", Sucre y Miramar, Tel. 2921.

Ciudad de Mercedes. — Día y noche: "Aguilar", Junín 192, Tel. 2370; "Roca", Mitre 600, Tel. 1043; "Díaz", Juan B. Justo 481, Tel. 2287.

FARMACIA SEVILLA
HOY DE TURNO HASTA LAS 24 Hs.
SAN MARTIN 1583

HOY DE TURNO
FARMACIA SEVILLA
Farmacéutica Susana E. de Alvarez
SAN MARTIN 1583
TEL. 257546 • 216102

FARMACIA 9 de JULIO
Farmacéutica: RAQUEL GORDON DE GRINFELD
HOY de TURNO
Cosmética - Perfumes
Envíos a domicilio
DIA Y NOCHE
9 DE JULIO 1116 - TELS. 231235-231803
7|8|F|7|8

BATERIAS DELCO LA MEJOR

En 2 cuotas
Garantía Nacional GM por 1 año
CARLOS LUJAN WILLIAMS S.A.
NECOCHEA 420

Central Fotográfica
DISTRIBUIDORES
MATERIAL FOTOGRAFICO
EN SU NUEVO LOCAL
SAN JUAN 1392.
F|Pte.|A.

PICK-UP Dodge
DOBLE TRACCION
Unica en su tipo!
D 200 y DP 200
Motores Nafteros V-8 y 6 cilindros.
Motores Diesel 6 y 4 cilindros.

•Entrega inmediata
•Amplísimas facilidades
CHRYSLER
CONCESIONARIO AUTORIZADO
PRIMO MESCHINI
RIOJA 1448 - Tel. 250800